LEONE IGLESIAS / AT

Amanhã é dia de sorteio de smart TV para leitores >9

DIVULGAÇÃO/POLÍCIA FEDERAL

Servidores suspeitos de corrupção de R$ 86 bilhões >19

LEONE IGLESIAS / AT

Chance para alunos da rede pública estudarem em 5 países >5

87 Anos a TRIBUNA

R$ 5,00

Assinatura Aponte o seu leitor de QR code ou ligue 3323-6333

VITÓRIA-ES | QUARTA-FEIRA, 29 DE ABRIL DE 2026 | ANO LXXXVII | Nº 29.262 | FUNDADO EM 22/09/1938 | EDIÇÃO DE 32 PÁGINAS

Anvisa recebe pedidos para liberar 23 novas canetas emagrecedoras

Vencimento da patente abre espaço para a produção de medicamentos mais baratos. >2

LEONE IGLESIAS / AT

Desafio de entender as novas gírias >8

GRAZIELI ESPOSTI, mão de Bernardo e Henriquo, precisou pesquisar na internet o significado do algumas expressões

Polícia investiga se "droga russa" foi apreendida em Cariacica >3

POP . ZAP
Bella Campos acusa Cauã Reymond de machismo e misoginia durante gravações. >12

TRIBUNA LIVRE
O escritor oncologista não deixa faltar a sua palavra de fé no futuro da ciência. >14

Dois presos no Estado em operação internacional contra o abuso infantil >15

VITOR SILVA/BOTAFOGO

MATEO marcou um dos gols na vitória por 3 a 0 sobre o Petrolero

Fogão não dá chance para os bolivianos

Alvinegro vence em casa e mantém liderança do grupo. >26

Até multa do FGTS poderá ser usada como garantia de empréstimo >16

Rede Tribuna | TV Tribuna | BAND | Jornal a TRIBUNA | Tribuna FM Vitória 99,1MHz | Tribuna FM Cachoeiro 99,9MHz | legal FM 99,5 | tribunaonline

Digitalizado com CamScanner

Reportagem Especial

Anvisa avalia liberar 23 novas canetas para perder peso

Vencimento da patente do princípio ativo do Ozempic abre espaço para a produção de remédios mais baratos para os pacientes

Camila Lima

LEONE IGLESIAS/AT

A FARMACÊUTICA Michelly Marchiori explica que a tendência é que os preços das canetas possam cair

Com o vencimento da patente do Ozempic, da farmacêutica Novo Nordisk — no dia 20 de março —, a Agência Nacional de Vigilância Sanitária (Anvisa) passou a concentrar uma nova demanda regulatória: atualmente, há 16 pedidos de registro de medicamentos à base de semaglutida em análise.

Há também sete pedidos de avaliação para a liraglutida. No total, 23 solicitações de empresas são analisadas pela agência. A possibilidade de chegada de novas canetas às farmácias pode ampliar a concorrência e reduzir o custo do tratamento para pacientes com diabetes e obesidade no País com os análogos de GLP-1, segundo especialistas.

Para a farmacêutica Michelly Marchiori, correspondente do Sindicato Patronal de Farmácias do Espírito Santo, a tendência é que os preços possam cair, o que já é visto nas canetas da Eurofarma, Poviztra (obesidade) e Extensior (diabetes tipo 2), lançadas em parceria com a Novo Nordisk, no ano passado.

Mesmo produzidas à base de semaglutida biológica original, elas estão mais baratas. "Essas medicações já estão 40% mais baratas. Sempre quando há concorrência, existe uma disputa por mercado", analisa Michelly.

Na avaliação da farmacêutica Danielle Carmichael, mesmo que novas canetas à base de liraglutida sejam aprovadas, o paciente tende a adquirir as medicações à base de semaglutida. "A liraglutida é mais barata, mas de uso diário. O paciente adere melhor à semaglutida, por ser semanal, sendo mais conveniente."

A endocrinologista e pesquisadora Queulla Garret explica que o custo das medicações com análogos de GLP-1 ainda é um limitador para o tratamento.

"O análogo de GLP-1 é um medicamento excelente com vários benefícios já comprovados: cardiovasculares, renais e hepáticos, além da perda de peso e da melhora glicêmica. Por isso, a possibilidade da redução do preço é um ponto muito positivo para que os pacientes possam ter acesso."

Para a endocrinologista e presidente da Sociedade Brasileira de Endocrinologia e Metabologia do Estado, Maria Amélia Julião, a expectativa por versões mais acessíveis dessas medicações não deve ser vista com temor.

"Devemos ver como uma oportunidade de ampliar o tratamento de doenças metabólicas crônicas. O ponto central não é a expansão do uso em si, mas as garantias que acompanham essa expansão."

OPINIÕES

"Quando uma medicação se torna mais acessível sob um rigoroso controle regulatório, o risco de automedicação ou uso estético é mitigado"

Maria Amélia Julião, endocrinologista

"A possibilidade de melhorar o acesso aos análogos de GLP-1 para mais pacientes, sem dúvida, será de grande impacto positivo para a saúde"

Queulla Garret, endocrinologista

FIQUE POR DENTRO

Regulação

- **NO ANO PASSADO**, a Agência Nacional de Vigilância Sanitária (Anvisa) publicou um edital permitindo que empresas com pedidos de registro de medicamentos à base de semaglutida ou liraglutida solicitassem prioridade na análise.
- **ATUALMENTE**, ainda não existem concorrentes aprovados para a semaglutida no País, mas há 16 pedidos de registro em avaliação. Já no caso da liraglutida, existem cinco medicamentos registrados e outros sete em análise pela Anvisa.

DIVULGAÇÃO

ANVISA recebeu pedidos das empresas para o registro dos novos medicamentos

Tipos de medicamentos

- **OS MEDICAMENTOS** de semaglutida disponíveis atualmente no Brasil são classificados como produtos biológicos, ou seja, produzidos a partir de organismos vivos.
- **COM A ABERTURA** do mercado, os novos pedidos em análise se enquadram em duas categorias: biossimilares (produzidos por via biológica e altamente semelhantes ao medicamento original; análogos sintéticos) produzidos por síntese química, sem o uso de células vivas.
- **DIFERENTEMENTE** dos medicamentos convencionais, os biológicos não podem ser registrados como genéricos, devido à sua complexidade estrutural.
- **POR ISSO**, mesmo os produtos alternativos precisam comprovar, por meio de testes rigorosos, que têm qualidade, segurança e eficácia equivalentes.

Queda de patente

- **A PATENTE DO** Ozempic, da farmacêutica Novo Nordisk, expirou em 20 de março, abrindo espaço para que outras empresas desenvolvam versões alternativas da substância.
- **ESSE MOVIMENTO** já ocorreu com a liraglutida. Medicamentos como Saxenda e Victoza, também da Novo Nordisk, passaram a ter concorrência após o fim da patente, permitindo o lançamento de novas versões por outros laboratórios.

Medicamentos com liraglutida

- **ENTRE OS PRODUTOS** disponíveis no Brasil estão:
- **SAXENDA:** indicado para obesidade e sobrepeso com comorbidade.
- **VICTOZA:** voltado ao tratamento do diabetes tipo 2.
- **OLIRE E LIRUX:** versões mais recentes lançadas pela EMS no ano passado para obesidade e diabetes tipo 2, respectivamente.
- **XULTOPHY:** combinação de liraglutida com insulina para diabetes tipo 2.
- **ESSES MEDICAMENTOS** fazem parte da mesma classe terapêutica da semaglutida (presente no Ozempic e Wegovy) e da tirzepatida (Mounjaro), dos agonistas do receptor de GLP-1.

DIVULGAÇÃO

OZEMPIC é à base de semaglutida

Impacto no preço

- **DIFERENTEMENTE** dos genéricos, os medicamentos similares não são obrigados a ter redução mínima de preço. Ainda assim, a entrada de novos concorrentes tende a aumentar a competitividade e, gradualmente, reduzir custos.
- **VERSÕES SINTÉTICAS** ou biossimilares podem ter processos mais controláveis e potencialmente mais baratos, especialmente no caso dos sintéticos.

Impacto no SUS

- **A REDUÇÃO** de custos pode facilitar a incorporação desses medicamentos no Sistema Único de Saúde (SUS). Hoje, o alto preço dos biológicos ainda é um obstáculo para o uso em larga escala.

Fonte: Anvisa e especialistas consultados.

FALE COM A EDITORA MARCIA BRANKI
E-MAILS: cidades@redetribuna.com.br / policia@redetribuna.com.br

Polícia investiga se "droga russa" é vendida no Estado

Polícia apura se material branco e com odor forte que foi abandonado por suspeito em fuga em Cariacica é a droga sintética "miau-miau"

Fernanda Coutinho
Ana Carolina Carnelli

A Polícia Científica do Espírito Santo (PCIES) vai investigar se a droga apreendida pela Polícia Militar em Cariacica é o entorpecente sintético mefedrona, conhecido como "miau-miau", que tem viciado adolescentes e jovens na Rússia por seu grande potencial de causar dependência química.

A apreensão ocorreu no bairro Sotelândia, na noite de segunda-feira. Segundo informações da **TV Tribuna/Band**, inicialmente os policiais militares teriam identificado o material como crack, porém, após a apreensão, suspeitaram que se tratava de mefedrona.

O motivo seria que o material é branco, ao contrário do crack, que é amarelado. Além disso, o entorpecente exalava um forte odor.

O material foi localizado após um suspeito fugir durante uma ação da PM. Ele teria abandonado uma sacola com 200 pacotes da droga.

A diretora do Instituto de Laboratórios de Análises Forenses da PCIES, Caline Airão Destefani, informou ontem que a droga chegará para a análise na terça-feira. O laudo deve ficar pronto de 10 a 15 dias.

Segundo Caline, ao todo, três apreensões da droga ocorreram no Estado, todas em 2013. "É uma droga proibida no Brasil. Esse material foi apreendido pela primeira vez na forma de comprimido, mas pode ser encontrado como pedra e pó. O odor forte pode ser devido ao uso de solventes."

O psiquiatra Valdir Campos, professor de Psiquiatria da Universidade Federal do Espírito Santo (Ufes), explicou que a mefedrona é um entorpecente estimulante da classe das novas substâncias psicoestimulantes (NSPS).

"Causa um quadro de euforia, pensamento acelerado, arritmias, delírios, alucinações, convulsão e morte." Para o especialista, há também as implicações na saúde pública.

A médica psiquiatra Letícia Maria Akel Mameri Três, diretora-executiva da Associação Psiquiátrica do Espírito Santo (Apes), esclareceu que, no caso da mefedrona, o que contribui para um potencial de dependência relativamente elevado é seu mecanismo de ação: ela aumenta rapidamente a liberação de neurotransmissores como dopamina, serotonina e noradrenalina.

"Esse aumento intenso está associado a sensações de euforia e reforço positivo, o que pode levar ao uso repetido em intervalos curtos. A duração relativamente breve dos efeitos pode favorecer padrões de uso compulsivo, fator que, na prática, pode acelerar o desenvolvimento de dependência em alguns indivíduos", frisou.

DIVULGAÇÃO

MEFEDRONA tem viciado adolescentes e jovens na Rússia e não era apreendido no Espírito Santo desde 2013

DIVULGAÇÃO/POLÍCIA MILITAR

DROGA apreendida em Cariacica

O QUE ELES DIZEM

LEONE IGLESIAS/AT

Abstinência e mal-estar

"A adolescência é a fase de amadurecimento do cérebro e da personalidade, e o uso dessas substâncias pode trazer sérios prejuízos e a instalação precoce da dependência.

O uso da droga começa por uma busca de sensação de prazer, mas, quando a pessoa tenta parar, entra em abstinência, levando a um mal-estar, e o uso passa a ser para amenizar essa sensação."

Valdir Campos, psiquiatra e professor de Psiquiatria da Ufes

FÁBIO MUNIZ - 22/03/2025

Paranoia

"A mefedrona é classificada como um estimulante (semelhante a drogas como o MDMA). Entre os efeitos agudos estão a euforia intensa, o aumento da energia, da frequência cardíaca e da pressão arterial, além da dilatação das pupilas e redução do apetite. Mas também pode causar ansiedade, agitação, paranoia, insônia e, em casos mais graves, arritmias cardíacas."

Letícia Maria Akel Mameri Três, diretora-executiva da Apes

Rússia enfrenta aumento no uso

A Rússia enfrenta uma crescente crise de consumo de drogas sintéticas com a mefedrona, conhecida como "miau-miau".

O consumo tem aumentado significativamente entre adolescentes, além de militares e veteranos da guerra na Ucrânia.

A droga tornou-se muito popular e barata no país, com relatos de uso por crianças a partir dos 11 ou 12 anos.

Atualmente, a droga sintética é amplamente comercializada na darkweb, na qual os usuários chegam a avaliar e classificar os lotes disponíveis para venda.

A disseminação da mefedrona tem gerado comparações com a crise do fentanil nos Estados Unidos.

SAIBA MAIS

Mefedrona

- A MEFEDRONA é classificada como um estimulante (semelhante a drogas como o MDMA).
- É UM ENTORPECENTE estimulante do grupo das novas substâncias psicoestimulantes (NSPS).

Efeitos

- PROVOCA euforia intensa, aumento da energia, sensação de empatia e sociabilidade, além de aumento da frequência cardíaca, da pressão arterial, dilatação das pupilas e redução do apetite.
- NO ENTANTO, também pode causar efeitos adversos importantes, como ansiedade, agitação, paranoia, insônia, sudorese excessiva e náuseas.
- EM CASOS mais graves, pode levar a arritmias cardíacas e hipertermia.

Abstinência

- OS SINTOMAS de abstinência da mefedrona podem ser intensos, mas variam bastante entre indivíduos e padrões de uso.
- EM GERAL, incluem fadiga acentuada, humor deprimido, irritabilidade, ansiedade e forte desejo de usar novamente (craving).
- ESSES SINTOMAS estão relacionados principalmente à depleção (redução na concentração) de neurotransmissores — especialmente dopamina e serotonina — após o uso repetido.

Maior desconforto

- COMO A DROGA provoca liberações intensas dessas substâncias, o organismo entra em um estado de "déficit" quando o efeito passa, o que pode gerar desconforto significativo.
- COMPARATIVAMENTE, a abstinência pode ser mais marcada do que em alguns estimulantes leves, mas geralmente não apresenta risco físico grave como ocorre com substâncias como álcool ou benzodiazepínicos.
- AINDA ASSIM, o impacto psicológico pode ser relevante e contribuir para recaídas.

Adolescentes

- A ADOLESCÊNCIA é a fase de amadurecimento do cérebro e da personalidade e o uso dessas substâncias pode trazer sérios prejuízos e a instalação precoce da dependência.

FREEPIK

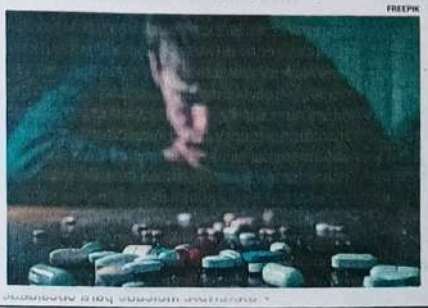

A MEFEDRONA pode causar efeitos adversos importantes, como ansiedade, agitação, paranoia, insônia e náuseas

Fonte: Especialistas consultados.

FOTOS: KADIEJA FERNANDES

Mais de mil vagas para financiar projetos

Fundação de Amparo à Pesquisa e Inovação do Espírito Santo anunciou 34 editais e 12 chamadas inéditas, com um investimento de mais de R$ 340 milhões

Nicolas Nunes

Estudantes de todas as idades e empreendedores de todo o Estado podem contar com mais de mil vagas para financiar projetos de pesquisa e inovação, anunciadas pela Fundação de Amparo à Pesquisa e Inovação do Espírito Santo (Fapes), ontem, em Vitória.

Os anúncios foram feitos, durante o evento "Ciência, Tecnologia e Inovação: Os investimentos do Governo do Estado para 2026", realizado na Cidade da Inovação, espaço do Instituto Federal do Espírito Santo (Ifes).

O investimento é de mais de R$340 milhões em 34 editais e 12 chamadas inéditas, com projetos que duram até 2029.

"É um volume de investimento histórico em ciência, tecnologia, inovação e educação. Temos editais de pesquisa científica, empreendedorismo, para doutores na academia, e muito mais. O Espírito Santo está fomentando a ciência e a inovação para mudar a vida das pessoas. E vamos continuar avançando", declarou Jales Cardoso, secretário de Estado da Ciência, Tecnologia, Inovação e Educação Profissional (Secti), durante o evento.

"Cada edital poderá receber, em média, 30 propostas, para pessoas de todas as idades e níveis acadêmicos', explica Rodrigo Varejão, diretor-geral da Fapes, que também participou dos anúncios.

"Proporcionamos oportunidades para todas as idades. Alunos de escola pública, estudantes de graduação, mestrado, doutorado e pesquisadores", destacou Varejão.

"Empreendedores também podem participar dos editais. Os recursos podem ser solicitados para financiar uma iniciação científica, bolsas de estudo acadêmica e projetos de empreendedores", explicou.

Um dos projetos contemplados pelos editais é uma plataforma de monitoramento ambiental para o setor de rochas ornamentais, desenvolvida pelo (Ifes), no campus de Cachoeiro de Itapemirim.

O projeto foi coordenado por Igor Pizetta, professor de Engenharia Elétrica do instituto, e já foi apresentado durante a Marmomac 2025, maior feira de rochas ornamentais do mundo, na Itália.

"Coletamos dados para análises ambientais, dimensionando o impacto do setor de rochas no meio ambiente", explicou o professor.

IGOR PIZETTA: análises

JALES CARDOSO, secretário da Ciência, Tecnologia, Inovação e Educação Profissional: "Investimento histórico"

> "São oportunidades para estudantes, pesquisadores, doutores e empreendedores de todas as idades"

Rodrigo Varejão, diretor-geral da Fundação de Amparo à Pesquisa e Inovação do Espírito Santo (Fapes)

FERTILIZANTES NATURAIS

Startup capixaba

A startup SymbiosTech é um dos projetos contemplados em edital da Fapes. A empresa é responsável por criar uma nova classe de fertilizantes naturais para produtores rurais de todo o Estado, proporcionando a redução do uso de agentes químicos em alimentos.

"Aplicando o fertilizante natural, produzido através de microorganismos colhidos na propriedade agrícola, os produtores rurais podem aumentar a produtividade utilizando a metade da quantidade usada quando aplicado o fertilizante químico", explicou Amanda Betolazi, doutora em Produção Vegetal e CEO da Startup.

FIQUE POR DENTRO

Editais inéditos até 2029

- **MAIS DE MIL** vagas, em 34 editais, com 12 chamadas inéditas, foram anunciadas durante evento, ontem, em Vitória.
- **CERCA DE 30** projetos serão contemplados em cada edital.
- **OS PROJETOS** terão quatro anos de duração, começando a partir deste ano, e encerrando em 2029.

Investimento milionário

- **MAIS DE R$ 340** milhões é a cifra destinada para os editais.
- **OS INVESTIMENTOS** contemplam os eixos de carreira (bolsas) e pesquisa científica, difusão do conhecimento, extensão, inovação e internacionalização da pesquisa e inovação.

Alguns editais anunciados

NOVA ECONOMIA CAPIXABA

- **PARA EMPRESAS** capixabas com projetos de inovação com maturidade tecnológica, realizados em parceria com instituições de ensino ou científicas capixabas.
- **VALOR:** R$ 40 milhões.
- **INSCRIÇÕES:** Já abertas.

DR. EMPREENDEDOR CAPIXABA

- **DESTINADO** a doutores acadêmicos empreendedores, interessados em transformar conhecimento científico em soluções inovadoras.
- **VALOR:** R$ 10,6 milhões
- **INSCRIÇÕES:** Em dois ciclos, sendo o primeiro do dia 4/05 a 16/06.

PROGRAMA GÊNESIS

- **PARA PESSOAS** físicas com 18 anos ou mais que tenham projetos inovadores que possam fortalecer o ecossistema de empreendedorismo e criar startups de alto impacto.
- **VALOR:** R$ 4,5 milhões
- **INSCRIÇÕES:** De 21/05 até 30/06.

EXTENSÃO TECNOLÓGICA

- **APOIO FINANCEIRO** para profissionais vinculados a instituições de ensino ou pesquisa do Estado, com projetos de extensão tecnológica que promovem a formação de estudantes, com foco na inclusão social e produtiva, assim como o desenvolvimento econômico das microrregiões capixabas.
- **VALOR:** R$ 3 milhões.
- **INSCRIÇÕES:** Até dia 9/06.

Quem pode se inscrever

- **TODAS AS IDADES** podem concorrer a financiamento da Fapes.
- **ESTUDANTES** de escola pública (a partir do ensino fundamental II), estudantes de graduação, mestrado, doutorado, além de pesquisadores acadêmicos.
- **EMPREENDEDORES** também podem se inscrever, concorrendo como pessoa física.

Como participar

- **TODAS AS INFORMAÇÕES** das chamadas abertas podem ser encontradas no site: www.fapes.es.gov.br.

Fonte: Fapes e especialistas entrevistados.

A TRIBUNA NAS ESCOLAS

Nova chance este ano para alunos estudarem em 5 países

Programa de Intercâmbio Estudantil da Sedu oferece 500 vagas para viajar para EUA, Irlanda, Inglaterra, Canadá e Argentina

Beatriz Brandão

Mais alunos da rede estadual de ensino terão a chance de estudar fora do Brasil. O Programa de Intercâmbio Estudantil 2026, da Secretaria de Estado da Educação (Sedu), está com 500 vagas abertas, 150 a mais que na edição anterior.

Os estudantes selecionados poderão fazer um curso intensivo de três meses de inglês ou espanhol em um dos cinco países do programa: Estados Unidos, Irlanda, Inglaterra, Canadá e Argentina, com todas as despesas custeadas pelo governo do Estado.

O edital, publicado ontem, é voltado para alunos da rede pública matriculados nos Centros Estaduais de Idiomas (CEIs) que estejam no nível Básico (A2).

As inscrições seguem abertas até o dia 4 de maio, pelo portal "Seleção Aluno", onde o candidato deve escolher o curso desejado e iniciar o processo seletivo. A lista de documentos exigidos também está disponível na plataforma.

A secretária de Estado da Educação, Andrea Guzzo, diz que essa é a maior ampliação de vagas da história do programa, que possui uma alta procura de alunos.

"A procura é sempre muito significativa, o que evidencia o interesse dos estudantes e reforça a necessidade de seguirmos ampliando o programa".

Para Andrea, o programa de intercâmbio é um investimento no futuro do Estado, oferecendo aos estudantes uma experiência de formação integral.

"Os estudantes desenvolvem autonomia, responsabilidade, capacidade de adaptação e convivência. Assim, formamos jovens mais preparados, com visão ampliada e competências alinhadas às exigências do mundo atual".

A estudante Yasmin de Castro Oliveira, 17 anos, viajou para os Estados Unidos no começo deste ano para realizar o curso intensivo de inglês por meio do programa de intercâmbio da Sedu.

Ela conta que a experiência foi enriquecedora. "Tudo que eu vivi parece ter sido um sonho. Entendi que o intercâmbio é mais do que aprender uma língua, mas uma oportunidade de conhecer novas pessoas e outras realidades".

> "Parece que vivi um sonho. Além de aprender uma língua, é uma oportunidade de conhecer outras realidades"
>
> Yasmin de Castro Oliveira, estudante

INTERIORIZAÇÃO

Além da ampliação das vagas, a Sedu iniciou neste ano um processo de ampliação dos CEIS. A previsão é ter novas unidades em Santa Maria de Jetibá, Conceição do Castelo, Itapemirim, Mantenópolis, Mimoso do Sul, Baixo Guandu, Irupi, Ibatiba, Ibiraçu, João Neiva, Pinheiros, Alfredo Chaves, Piúma e Pedro Canário.

A secretária Andrea Guzzo diz que a iniciativa busca assegurar que estudantes de diferentes regiões tenham acesso às mesmas oportunidades de ensino.

EXPERIÊNCIA

Vida profissional

A estudante Jamilli de Deus Pereira Lemos, de 18 anos, passou três meses nos Estados Unidos por meio do programa da Sedu.

Ela diz que a experiência vai ajudá-la na sua vida profissional. "Tenho certeza que tudo que aprendi será muito útil para alcançar meus sonhos".

OPINIÃO

DIVULGAÇÃO

> "Com o programa, formamos jovens mais preparados, com visão ampliada e competências alinhadas às exigências do mundo atual"
>
> Andrea Guzzo, secretária de Estado da Educação

FIQUE POR DENTRO

Ajuda de custo para a viagem

Programa de Intercâmbio Estudantil 2026

- LANÇADO ONTEM, o edital do Programa de Intercâmbio Estudantil Sedu 2026 está ofertando 500 vagas para estudantes da rede pública estadual.
- OS ALUNOS poderão estudar inglês ou espanhol em um dos cinco países do programa durante três meses.

CURSO DE INGLÊS

- SÃO 470 vagas para o curso intensivo de inglês.
- PAÍSES: Estados Unidos (100 vagas), República da Irlanda (135 vagas), Inglaterra (135 vagas) e Canadá (100) vagas.
- O DESTINO será definido considerando critérios institucionais, logísticos e/ou pedagógicos.

CURSO DE ESPANHOL

- SÃO 30 vagas para o curso intensivo de espanhol.
- PAÍS: Argentina.

Ajuda de custo

- AS DESPESAS serão custeadas pelo governo do Estado incluindo passagens, hospedagem, seguro-saúde e documentação.
- OS ALUNOS receberão ajuda de custo no valor de 400 dólares (cerca de R$ 2 mil) durante o período do curso.
- ALÉM DISSO, os participantes receberão o mesmo valor antes da viagem para ajudar na preparação para o intercâmbio.

Inscrições

- AS INSCRIÇÕES estão abertas até o dia 4 de maio pelo portal "Seleção Aluno".
- PODEM PARTICIPAR os estudantes da rede pública estadual do nível Básico (A2), que estejam matriculados regularmente nos cursos de idiomas dos Centros Estaduais de Idiomas (CEIs).
- OS DOCUMENTOS necessários também estão listados no portal.

Fonte: Sedu.

O QUE A EDUCAÇÃO FEZ POR MIM

"O estudo abre portas"

"Meus pais, um taxista e uma dona de casa, sempre me incentivaram a lutar pelos meus sonhos e deixavam clara a importância dos estudos. Eles sempre investiram para que eu e minha irmã tivéssemos condições de estudar – essa era uma prioridade em nossa casa.

Descobri logo cedo o meu propósito profissional: ajudar pessoas. Optei por cursar Psicologia, sem imaginar o quanto essa escolha seria importante para a minha vida. Comecei a estudar para concursos e fui aprovada para a Secretaria da Justiça (Sejus).

Trabalhei durante 13 anos no Centro Prisional Feminino de Cariacica, 6 deles como diretora – e como a formação em Psicologia me ajudou! Em 2018, fui contemplada com uma bolsa de mestrado em Segurança Pública.

Como trabalho de conclusão, criei, no presídio feminino, o Projeto Maternar Lactantes Presas, que humaniza e estrutura os alojamentos, sensibiliza os policiais penais para a importância da proteção, garante a assistência psicossocial à mãe e ao bebê, além de assistência à saúde e alimentação balanceada.

O projeto ficou em 1º lugar geral no Centelha ES 2020 e no Inoves 2020 – e foi reproduzido em outros estados. O Consulado Americano se interessou pelo projeto e fui indicada para um intercâmbio nos Estados Unidos.

Sempre levo comigo a lição dos meus pais: o estudo é o caminho que abre portas".

Graciele Sonegheti, policial penal, psicóloga e mestre em Segurança Pública

FOTOS: ACERVO PESSOAL

Cinemas e praças de alimentação abrem no feriado

Área de lazer dos shoppings da Grande Vitória é uma opção para curtir o Dia do Trabalhador na próxima sexta-feira

Flávio Carvalho

Quem pretende curtir o feriado do Dia do Trabalhador nos shoppings da Grande Vitória vai ter diversão garantida: apesar das lojas e estandes estarem fechados, os cinemas e as praças de alimentação estarão à disposição do público.

No Shopping Vitória, na Enseada do Suá, lojas e estandes não vão abrir, enquanto opções de alimentação e lazer estarão disponíveis ao público das 11h às 22h na próxima sexta-feira.

A programação será a mesma nos shoppings Mestre Álvaro e Montserrat, ambos na Serra, no Praia da Costa, em Vila Velha, e no Moxuara, em Cariacica

Já as lojas de rua da Praia do Canto, em Vitória, e do Polo de Moda da Glória, em Vila Velha, estarão fechadas, seguindo a convenção dos comerciários. Nas unidades do Extrabom, Extraplus e Atacado Vem no Estado também não haverá funcionamento.

As agências bancárias não estarão abertas para atendimento presencial na sexta-feira. As compensações bancárias não serão efetivadas neste dia, incluindo a Ted. O Pix, que funciona 24 horas todos os dias e feriados, poderá ser feito normalmente.

A Prefeitura de Vitória comunicou que apenas os serviços essenciais do município estarão funcionando neste dia. Os munícipes poderão se informar sobre variados serviços pelo "Fala Vitória 156".

Além do atendimento telefônico, o contato pode ser feito por meio do aplicativo Vitória Online ou do portal da Prefeitura de Vitória. Por telefone, o atendimento é das 8h às 22h. Já pelo aplicativo Vitória Online ou pelo site, o atendimento é 24 horas por dia.

Em Cariacica, não haverá expediente administrativo nas repartições públicas. Já as unidades de Pronto Atendimento (PAs) de Alto Lage, Bela Vista, Nova Rosa da Penha I e Flexal, além dos serviços de saúde de emergência, vão funcionar normalmente.

A Prefeitura de Vila Velha informou que os serviços essenciais estarão abertos. Assim, os pronto atendimentos da Glória e de Cobilândia, a UPA de Riviera da Barra e o Hospital Maternidade de Cobilândia vão atender a população 24 horas por dia.

Nas repartições públicas municipais da Prefeitura da Serra não haverá expediente. Também serão mantidos os serviços considerados essenciais.

MOVIMENTO nas salas de cinema, que vão funcionar durante o feriado do Dia do Trabalhador, sexta-feira

RELIGIÃO

religiao@redetribuna.com.br

FOTOS: DIVULGAÇÃO

Oficina de contação de histórias bíblicas na IBCV sábado

O Conhecer Kids promove sábado, na Igreja Batista Central de Vitória (IBCV), uma oficina de contação de histórias voltada para professores de Ministério Infantil.

O encontro será realizado das 8h30 às 12h e tem como proposta capacitar participantes, de todas as denominações, por meio de técnicas práticas e criativas para envolver crianças por meio da narrativa.

Durante a programação, as palestrantes Marisa Pereira de Rezende Brito, Marivone Pereira de Rezende e Souza e Marília Pereira de Rezende Sant'ana irão capacitar os participantes e farão a exposição e orientação da montagem de três histórias bíblicas, além de um bônus exclusivo com orientações sobre técnicas de contação de histórias.

Interessados podem obter mais informações pelo telefone (27) 99703-4379.

Festa da padroeira

A Comunidade Nossa Senhora da Penha, no bairro Morada de Santa Fé, em Cariacica, convida para a festa da padroeira. Os eventos começam sábado, às 19h, com carreata pelas ruas do bairro. No domingo, às 9h30, tem missa de abertura. A programação conta ainda com terço mariano luminoso com as Legionárias, tríduo, quermesse e coroação.

* * *

Para leigos

A Comissão Pastoral Arquidiocesana para o Laicato promove, no próximo dia 16, um encontro de formação voltado aos leigos e leigas da Igreja. A formação será assessorada por Dóris Almeida, fundadora da Comunidade Epifania. O investimento é R$ 70. Inf.:www.aves.org.br.

* * *

A Federação Espírita do Estado do Espírito Santo convida para palestra hoje, às 14h30, com Alziro Valejo. O tema será "A Lei do Amor". Rua Álvaro Sarlo, 35, Ilha de Santa Maria, Vitória. Inf.: (27) 3222-2117.

SANTO DO DIA

Santa Catarina de Sena

Nasceu em Siena, Itália, em 1347. Aos 7 anos, consagrou a Deus a sua virgindade. Nessa época, ela já relatava visões nos momentos de oração. Por volta dos 15 anos, por meio de um sonho, São Domingos apareceu-lhe, resultando na sua entrada para a Ordem Terceira Dominicana.

A PALAVRA

"Humilhai-vos perante o Senhor, e ele vos exaltará"

TIAGO 4:10

Plantão da Fé

A PRIMEIRA Igreja Presbiteriana de Vitória realiza todas as quartas-feiras, às 19h30, o Curso de Teologia Alicerce, com quatro módulos, além do Alicerce Kids e das aulas de Musicalização para as crianças. Não é necessário fazer inscrição. Av. Beira-Mar, 1.025, Forte São João, Vitória.

* * *

O CENTRO Espírita Henrique José de Mello convida para o encontro de quarta-feira dedicado ao estudo aprofundado da obra "O Livro dos Espíritos", de Allan Kardec. A reunião é das 19h30 às 20h45. Rua Sete de Setembro, 73, 2º andar, Centro, Vitória.

* * *

A PARÓQUIA Santa Mãe de Deus, no Ibes, convida para um café da manhã especial para as mães no próximo dia 10, às 7h.

* * *

A PARÓQUIA Santa Luzia está com inscrições abertas para formação de cerimoniário para rapazes entre 15 e 23 anos. Início no dia 23 de maio. Rua Vitalino dos Santos Valadares, 353, Barro Vermelho, Vitória.

PRAIA DA GUARDERIA

Monitoramento conclui que mancha não tem causa única

De acordo com grupo de trabalho do Ministério Público, paralisação de bomba foi um dos principais motivos do prolema

Vitor Simões

Um monitoramento acompanhado pelo grupo de trabalho do Ministério Público do Espírito Santo (MPES) concluiu que a mancha identificada na Praia da Guarderia, em Vitória, tem mais de uma causa.

De acordo com a nota técnica aprovada, que apresenta a avaliação preliminar da balneabilidade da Praia da Guarderia e entorno, o fenômeno resultou, provavelmente, na combinação de fatores ambientais e estruturais.

Dentre os fatores, em especial, está a paralisação temporária da bomba de tempo seco da Estação de Bombeamento de Águas Pluviais (EBAP), entre dezembro e fevereiro.

A interrupção comprometeu a interceptação de contribuições irregulares de esgoto conectadas à rede de drenagem pluvial.

Contribuições difusas de municípios da Região Metropolitana e condições naturais favoráveis à proliferação de microalgas também foram identificadas como possíveis agravantes.

Segundo Marcelo Lemos, promotor de Justiça de Vitória, o grupo de trabalho do MPES buscou uma conclusão que fosse única e cientificamente comprovada e a resposta foi uma: a saída de esgoto clandestino na rede pluvial. Ele explicou como se deu a paralisação da bomba.

"Por uma questão técnica e qualquer ali que a gente precisa analisar melhor, houve a paralisação, o que acabou sobrecarregando o sistema. Tanto que a bomba, quando voltou a funcionar, melhorou a qualidade da água. Fica claro que a gente precisa dessa bomba em funcionamento ali permanentemente até que tenha uma solução definitiva, que é a ligação das redes que ainda não estão ligadas", detalhou.

A nota técnica classifica a área no entorno da manilha de drenagem como imprópria para banho, em razão do risco à saúde pública devido à presença de fonte pontual ativa de poluição e da variabilidade dos resultados microbiológicos.

REUNIÃO

O Grupo de Trabalho realizará nova reunião na segunda quinzena de maio para avaliar os resultados mais consolidados das coletas.

"O encaminhamento é no sentido que a gente tenha uma metodologia para fazer a balneabilidade em Vitória. É uma metodologia que é apontada pelos biólogos e oceanógrafos e pela Ufes que traz maior segurança", ressaltou Marcelo Lemos.

ARQUIVO/A7

PRAIA DA GUARDERIA: nota técnica classifica a área no entorno da manilha de drenagem como imprópria para banho

ENTENDA

Causa

- UMA MANCHA escura foi identificada nas imediações da Ilha do Frade e da Guarderia, na região da Curva da Jurema, em fevereiro.
- O LEVANTAMENTO aconteceu nos meses de março e abril.
- SEGUNDO O DOCUMENTO, o fenômeno foi resultado provavelmente de uma combinação de fatores ambientais e estruturais.
- DURANTE O PERÍODO, foram realizadas cinco campanhas de monitoramento microbiológico.

Pontos impróprios

- O PONTO 14, localizado em frente ao Quiosque do Alemão, foi identificado como área sensível, com indícios de contaminação recorrente e origem ainda não plenamente determinada.
- O LOCAL demanda monitoramento contínuo e investigações complementares.
- A ÁREA está classificada como "inconclusivo".

Recomendações

- ALGUMAS medidas recomendadas pelo grupo de trabalho são identificação e correção de ligações clandestinas de esgoto.
- OUTRA MEDIDA é o monitoramento da caixa de tempo seco.
- A MÉDIO PRAZO, o MPES recomenda a retirada de manilhas de drenagem da faixa de praia.
- O ÓRGÃO destaca que as conclusões têm caráter preliminar.
- OS RESULTADOS dos parâmetros físico-químicos coletados ainda estão sendo processados em laboratório.

Fonte: Ministério Público do Estado.

Fezinha

Mega acumula e prêmio sobe para R$ 130 milhões

A busca pelo prêmio de milhões de reais ganhou um novo e emocionante capítulo na noite de ontem. Ninguém acertou as seis dezenas do concurso 3001 da Mega-Sena, fazendo com que o montante acumulasse novamente. A estimativa para o próximo sorteio, que acontece amanhã, saltou para R$ 130 milhões.

Quatro apostas realizadas nas cidades de Piatã (BA), Salvador (BA), Araçoiaba da Serra (SP) e São Gabriel (RS) — esta última, um bolão — acertaram as 15 dezenas sorteadas ontem na edição 3672 da Lotofácil e faturaram, cada uma, o prêmio de R$ 916.809,17.

Ninguém acertou as cinco dezenas sorteadas no concurso 7012 da Quina. O próximo sorteio será realizado hoje, com prêmio estimado em R$ 3,6 milhões.

Os sorteios 1206 do Dia de Sorte e 2385 da Timemania também não tiveram acertadores e acumularam.

MEGA-SENA
Concurso 3001
01 - 13 - 32 - 36 - 43 - 60

LOTOFÁCIL
Concurso 3672
01 - 03 - 05 - 07 - 09
10 - 11 - 12 - 13 - 14
16 - 20 - 23 - 24 - 25

DIA DE SORTE
Concurso 1206
02 - 08 - 10 - 11 - 18 - 27 - 29

QUINA
Concurso 7012
44 - 53 - 54 - 57 - 75

TIMEMANIA
Concurso 2385
05 - 14 - 16 - 17 - 20 - 70 - 76

COMPORTAMENTO

Pais ficam "perdidos" com gírias da nova geração

Expressões como "farmar aura" e "six seven" fazem sucesso entre os jovens atualmente, mas deixam mais velhos confusos

Nicolas Nunes

É normal crianças e adolescentes usarem linguajar próprio, porém, gírias usadas pela geração Alfa (nascidos entre 2010 e 2025) estão deixando pais, mães e pessoas de gerações mais antigas confusos.

Termos como "farmar aura", "six seven", "sigma", "tankar", entre outros, são expressões que se tornaram populares recentemente e podem parecer confusas para quem as escuta pela primeira vez.

"A geração Alfa, ao usar essas novas gírias, quer provocar a sociedade, mostrar que possui a própria cultura. A língua muda de acordo com cada época, e o jovem é muito sensível nesse sentido, principalmente com a chegada das novas tecnologias", explicou Erineu Foerste, professor do Departamento de Linguagem, Cultura e Educação da Universidade Federal do Espírito Santo (Ufes).

O professor também explica algumas das novas gírias: "tankar significa aguentar, suportar, seja de forma negativa ou positiva. Farmar significa obter, juntar algo, conquistar experiência. A prática linguística do jovem é de falar para iguais, criar o grupo dele".

Para entender melhor de onde estão vindo essas novas gírias, e como se espalham mundialmente tão rápido, é importante lembrar que as novas gerações frequentam, de forma nativa, ambientes digitais, destaca José Antonio Martinuzzo, professor de Comunicação Social da Ufes.

"Na atualidade ganhamos um novo ambiente para viver, os espaços digitais. Nesses ambientes, de experiências e trocas humanas, inventam-se palavras e se reelaboram sentidos e usos de termos e expressões. A linguagem utilizada por cada geração revela a essência de seus integrantes", destacou.

Junto da transformação da linguagem, influenciada por novas tecnologias, muda também a forma de socialização dos jovens, afirma Victor Meirelles, professor doutorando em Psicologia da Educação.

"Esses jovens habitam um 'dialeto de nicho'. A socialização não ocorre mais apenas pelo contato físico, mas pela validação de códigos que mudam a cada tela. Isso cria um senso de pertencimento fortíssimo, mas também uma exclusão imediata de quem não domina o código substituindo a língua materna pela 'língua de algoritmo'", afirmou.

PESQUISA DOS SIGNIFICADOS

LEONE IGLESIAS/AT

"Não entendia nada que eles diziam"

As gírias da geração Alfa confundiram Grazieli Esposti, de 43 anos, mãe de Bernardo e Henrique, de 15 e 12 anos, respectivamente.

Ela conta que começou a ouvir os filhos falando as gírias no ano passado e precisou pesquisar na internet o que significavam.

"De início eu não entendia nada que eles diziam. Perguntava o que era e eles explicavam sem muita vontade, bem estilo adolescente. Procurei na internet o que significam, e hoje consigo interagir com eles falando as gírias. É melhor entender a cultura deles para estar junto do que proibir coisas novas", destacou.

A mãe dos adolescentes conta também que já ouviu relatos similares de outros pais e mães: "Trocamos relatos direto, até brincando sobre".

FIQUE POR DENTRO

Referências digitais

Significados dos termos

> AS GÍRIAS utilizadas pela geração Alfa derivam, em grande parte, de universos digitais e práticas coletivas.

"FARMAR AURA"

Originado de jogos, refere-se ao acúmulo de prestígio, estilo e respeito, indicando uma presença social marcante.

"SIGMA"

Descreve o indivíduo independente e autossuficiente, enquanto "beta" é alguém em posição submissa em hierarquias sociais.

"SIX SEVEN"

Funciona como código de grupo, reforçando pertencimento em contextos específicos.

"TANKAR"

Significa suportar ou aguentar situações, sejam positivas ou negativas.

"CRINGE"

Define algo constrangedor ou fora de contexto.

> OUTRAS EXPRESSÕES seguem a lógica de adaptação linguística: "flopar" indica fracasso ou baixa repercussão; "hitar" significa alcançar sucesso; "rasei" deriva de "arrasar".

Novas gírias

> A LINGUAGEM da geração Alfa (nascidos entre 2010 e 2025) mostra o caráter dinâmico da língua, sensível às transformações tecnológicas e sociais.

> NAS ÚLTIMAS décadas, a aceleração da circulação de informações redefiniu formas de comunicação, especialmente entre jovens, que criam códigos próprios para expressar identidade e pertencimento.

> ESSAS GÍRIAS refletem uma leitura da vida mediada por referências digitais, como jogos e redes sociais, onde a interação ocorre por métricas, performance e visibilidade.

> TERMOS COMO "farmar aura" indicam a gamificação das relações sociais, nas quais indivíduos acumulam prestígio simbólico.

> ESSE VOCABULÁRIO forma um dialeto de nicho, criando forte senso de pertencimento, mas também exclusão de quem não domina esses códigos.

> A LINGUAGEM utilizada por cada geração revela a essência de seus integrantes.

Fonte: Especialistas consultados.

O QUE ELES DIZEM

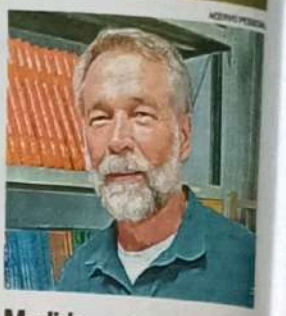

ACERVO PESSOAL

Medida certa

"A língua é muito dinâmica. Em cada época teremos jeitos próprios de falar, e isso principalmente para o jovem, que é muito sensível às mudanças da sociedade. Quando o jovem usa uma gíria, ele quer provocar, mostrar que possui a própria cultura. A escola, junto da família, tem que orientar as novas gerações para que saibam qual a medida certa do uso da gíria, para evitar dificuldades de comunicação".

Erineu Foerste, professor do Departamento de Linguagem, Cultura e Educação da Ufes

LEONE IGLESIAS/AT - 9/9/2025

Mudanças na língua

"Os ambientes virtuais são uma realidade que compõe a cultura contemporânea, estabelecida em duas dimensões, a presencial e a digital. Em ambos os espaços, há socialização, viabilizada por meio da linguagem. Mudanças geracionais na língua são comuns. Aquelas que são absorvidas por grandes contingentes acabam se incorporando ao idioma".

José Antonio Martinuzzo, professor de Comunicação Social da Ufes

Impacto e criatividade

"Os jovens fragmentam a cultura em micromemes. A interação com o mundo deixa de ser contemplativa para ser utilitária. A cultura clássica ou a literatura podem ser vistas como lentas demais se não puderem ser sintetizadas em uma gíria de impacto. Por outro lado, há uma criatividade poética na forma como eles ressignificam termos técnicos de informática para descrever sentimentos humanos complexos".

Victor Meirelles, professor doutorando em Psicologia da Educação

FESTIVAL DE PRÊMIOS ELETRÔNICOS

Amanhã é dia de sorteio de TV novinha para os leitores

Cupons da nova etapa da promoção de A Tribuna começam a ser publicados sexta-feira nas páginas do jornal impresso

Vitor Simões

O grande vencedor da primeira etapa de sorteios do Festival de Prêmios Eletrônicos será conhecido amanhã.

Os leitores que acumularam os cupons têm até amanhã, às 10h30, para depositá-los na urna localizada na sede da **Rede Tribuna**, na Ilha de Santa Maria, e tentar levar para casa uma smart TV LG NanoCell de 65 polegadas. **A Tribuna** vai sortear uma TV por mês até a Copa do Mundo.

O resultado do primeiro sorteio será divulgado às 13 horas, ao vivo, no programa Tribuna Notícias 1ª Edição, na **TV Tribuna/Band**. O sorteio também será transmitido pelo Instagram do jornal e pelo **Tribuna Online**, com cobertura no jornal impresso.

O taxista Marcos Paulo Coelho, de 50 anos, disse que possui cerca de 40 cupons e vai depositá-los hoje. "Eu já ganhei um kit churrasco no sorteio e agora estou na expectativa de ganhar a televisão", afirmou.

A auxiliar de serviços gerais Marina Quintiliano conta que assina há anos o jornal **A Tribuna** e já concorreu a outros prêmios, mas ainda não foi premiada. Ela tem a esperança que dessa vez será diferente.

"Estou ainda com cinco cupons para depositar e espero que seja minha hora. Os sorteios são ótimos para incentivar a adquirir o jornal", ressaltou.

LEONE IGLESIAS/AT

O TAXISTA Marcos Paulo Coelho vai depositar os cupons hoje na urna: "Estou na expectativa de ganhar"

O grande vencedor deve retirar o prêmio na sede da **Rede Tribuna**, em Vitória, em até 30 dias após a apuração, mediante apresentação de documento oficial com foto e comprovante de residência.

Os leitores que não forem premiados terão a chance de tentar novamente a partir da sexta-feira, quando inicia a circulação dos cupons da segunda etapa no jornal **A Tribuna**.

O segundo sorteio acontece no dia 29 de maio. Já no dia 30 começam os cupons da última etapa da promoção, cujo sorteio será realizado no final de junho.

A gestora de Marketing da **Rede Tribuna**, Maraiza Silva, ressaltou que a campanha tem um fator inédito. "Pela primeira vez fazemos uma campanha consecutiva. Desejamos boa sorte a todos, e fiquem ligados!", disse.

SAIBA MAIS

Como concorrer a smart TV

Sorteio

- OS CUPONS serão sorteados ao vivo durante o Tribuna Notícias 1ª edição, na **TV Tribuna/Band**, amanhã.
- O PRÊMIO será uma smart TV LG NanoCell de 65 polegadas.
- O SORTEIO também será transmitido pelo Instagram do jornal e no portal **Tribuna Online**.

Cupons

- QUEM ainda não tiver depositado os cupons tem chance de concorrer. O prazo final vai até amanhã, às 10h30, na sede da **Rede Tribuna**.

Continuação

- A PARTIR DE SEXTA-FEIRA terá início a segunda etapa do festival.
- A PUBLICAÇÃO dos cupons acontecem nas edições do jornal **A Tribuna**.
- O PRÊMIO será uma smart TV de 55 polegadas.
- O FESTIVAL vai sortear uma smart TV até a Copa do Mundo.
- A APURAÇÃO da segunda etapa será no dia 29 de maio.
- TODA TERÇA e sexta **A Tribuna** contará com o quatro cupons.
- A TERCEIRA ETAPA terá início já no dia 30 de maio. A última smart TV será sorteada nos últimos dias de junho.

Fonte: Maraiza Silva, gestora de Marketing da Rede Tribuna.

TEMPO NA GRANDE VITÓRIA

HOJE
PROBABILIDADE DE CHUVA 0%
MÁXIMA 32º
MÍNIMA 22º
Sol com algumas nuvens, não chove.

AMANHÃ
PROBABILIDADE DE CHUVA 0%
MÁXIMA 32º
MÍNIMA 22º
Sol com algumas nuvens, sem previsão de chuva.

SEXTA
PROBABILIDADE DE CHUVA 32%
MÁXIMA 28º
MÍNIMA 23º
Sol com aumento de nuvens ao longo do dia.

FASES DA LUA
CRESCENTE ATÉ AMANHÃ
CHEIA DE SEXTA A 8/05
MINGUANTE DE 9/05 A 15/05
NOVA DE 16/05 A 22/05

AS MARÉS
PORTO DE VITÓRIA
ALTA 1h18 (1,3m) 13h39 (1,5m)
BAIXA 7h20 (0,2m) 19h48 (0,2m)
PORTO DE TUBARÃO
ALTA 1h16 (1,3m) 13h37 (1,5m)
BAIXA 7h18 (0,2m) 19h46 (0,2m)

SOL
NASCENTE 5h56
POENTE 17h20

Fonte: Climatempo e Marinha do Brasil

Passagem de frente fria vai mudar o tempo no feriadão

O feriadão do Dia do Trabalhador será marcado por uma mudança no tempo no Espírito Santo. De acordo com a Climatempo, o fim de semana prolongado, que deve começar com sol e altas temperaturas, será encerrado com a passagem de uma frente fria — que pode causar chuvas em diferentes regiões, incluindo a Grande Vitória.

Ainda segundo a empresa de meteorologia, o fenômeno terá características de inverno e será associado a um ciclone extratropical e a uma forte massa de ar frio, de origem polar.

No Estado, as pancadas de chuva devem ocorrer no domingo, quando a frente fria se espalha pelo Centro-Sul e também no Norte capixaba.

FÁBIO MUNIZ/AT - 07/6/2022

CICLISTA se protege da chuva: frente fria terá características de inverno

Antes disso, na sexta-feira e no sábado, os capixabas seguirão enfrentando um calor atípico para esta época do ano.

O cenário, resultado da atuação de um sistema de alta pressão atmosférica que predomina sobre o Sudeste, abre um alerta para índices de umidade no ar muito baixos, que podem atingir marcas entre 20% e 30% nas horas mais quentes do dia.

REGIONAL

Festival gastronômico vai agitar a Terra dos Colibris

A 12ª edição do Santa Teresa Gourmet começa amanhã e segue até sábado com culinária, música e atrações culturais

Clóvis Rangel
SANTA TERESA

A 12ª edição do Santa Teresa Gourmet começa amanhã e segue até sábado com uma novidade: a criação de um novo palco no Parque de Exposições.

A programação mantém atividades na tradicional Praça da Cultura, no Centro, e amplia a experiência com a Vila Gourmet, que reúne cafés especiais, queijos artesanais, cachaças e vinhos premiados produzidos na chamada Terra dos Colibris.

"Mais do que um festival, o Santa Teresa Gourmet é um encontro de identidade e histórias que valorizam o que temos de melhor no Espírito Santo", afirma o presidente do Instituto Panela de Barro, Alessandro Eller.

Segundo o organizador, uma estrutura ampliada foi preparada para receber diferentes espaços temáticos no Parque de Exposições, como lounge, Espaço Aromas e Cores, área de queijarias, estandes de semijoias, destilados e confeitaria.

O Espaço Região dos Imigrantes contará com representações de Santa Teresa, Santa Leopoldina, Santa Maria de Jetibá, Itarana, Itaguaçu, Ibiraçu, João Neiva e São Roque do Canaã.

> "O Santa Teresa Gourmet é um encontro de identidade e histórias que valorizam o que temos de melhor no Espírito Santo"
>
> **Alessandro Eller, organizador do evento**

A praça de alimentação reunirá as cervejarias Teresense, Berger, Três Santas e Zamprogno, além do Beer Truck Teresense. Entre as opções gastronômicas estão os restaurantes Costelitos, Rainha do Pastel, Cantina das Nonnas, Casa Amarela, Santa Canela e Parada Benjamim.

Ainda de acordo com Alessandro Eller, a gastronomia segue como eixo central do evento. O Café Haus apresenta nhoque de semolina com ragu de ossobuco e fonduta de Morbier, ao valor de R$ 129.

O Fabrício oferece capelete caseiro com fonduta de grana padano e crispy de presunto serrano por R$ 65. Já o Osteria Alla Botte serve risoto em redução de moqueca com camarão VG crocante, por R$ 119. A Gioconda aposta no bucatini all'amatriciana, finalizado com pecorino romano e fonduta de grana padano, por R$ 125.

No sábado à noite, o destaque da programação será o show nacional do cantor Silva. "Trazer Silva para o palco do Santa Teresa Gourmet 2026 simboliza uma nova fase do festival. Ele traduz a proposta do evento ao unir a sofisticação da música contemporânea com uma brasilidade marcante", finaliza Alessandro Eller.

Além da festa em Santa Teresa, há festivais em Conceição da Barra, Boa Esperança e Santa Maria de Jetibá.

FOTOS: DIVULGAÇÃO

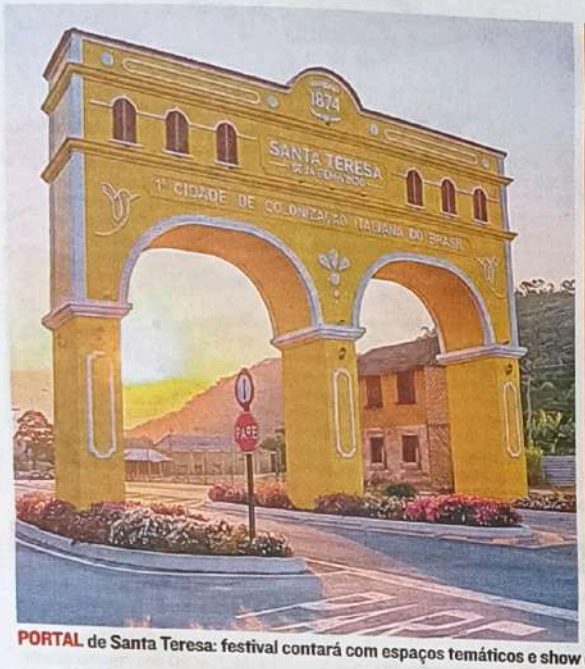

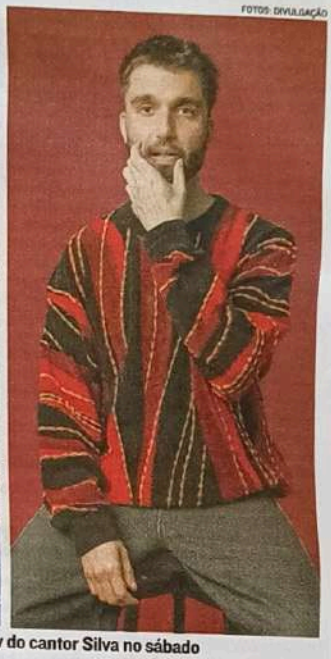

PORTAL de Santa Teresa: festival contará com espaços temáticos e show do cantor Silva no sábado

SERVIÇO

12ª Santa Teresa Gourmet

- **QUANDO:** De amanhã a sábado.
- **ONDE:** Parque de Exposições e Praça da Cultura (Centro)
- **ENTRADA:** Gratuita

Programação

AMANHÃ
- 19H – Banda Seis 3.
- 21H – Banda Black Set.

SEXTA-FEIRA
- 19H – Ferna Jazz.
- 21H – Nano Vianna.
- 23H – Fabiano Jhu.

SÁBADO
- 18H30 – DJ Zappie & Elza Machini.
- 20H – Marcos Bifão.
- 22H – Silva.

Fonte: Instituto Panela de Barro.

OUTRAS FESTAS

Santa Maria de Jetibá

- **O QUÊ:** 37ª Festa Pomerana.
- **ONDE:** Centro de Eventos Sophia Arnholz Berger.
- **DATA:** Até domingo.
- **ENTRADA** gratuita.
- **A PROGRAMAÇÃO** conta com gastronomia típica, grupos de danças folclóricas, jogos germânicos e shows musicais, incluindo a Banda Fröhlich.

Conceição da Barra

- **O QUÊ:** Festival Botecos da Praia.
- **QUANDO:** De amanhã a domingo.
- **ONDE:** Avenida Dr. Mário Vello Silvares.
- **ENTRADA** franca.

PROGRAMAÇÃO
- **AMANHÃ:** Só Balanço às 19h, Claudinho Nascimento às 21h.
- **SEXTA-FEIRA:** Rafael Bidu às 18h, Gustavo Hemaidan às 20h, Amigos da Viola às 22h.
- **SÁBADO:** Leony Diall às 18h, Afrozumba às 20h, Só Figuras às 22h.
- **DOMINGO:** Parmênio Leite às 12h, Rafa Mangafá às 14h e Segura Onda às 16h.

Boa Esperança

- **O QUÊ:** Festival Sabores & Canções
- **QUANDO:** De amanhã a domingo.
- **ONDE:** Centro.

PROGRAMAÇÃO
- **AMANHÃ:** Abertura às 18h, Luis Dias às 20h, Diego Peixoto às 22h.
- **SEXTA-FEIRA:** Onda Boa às 18h, Paula Cassaro às 20h, Comichão às 22h.
- **SÁBADO:** Akássio Paulino às 18h, Show da Viola às 20h, Victor & Sander às 22h.
- **DOMINGO:** João Santos às 12h, Leony Diall às 14h, Só Figuras às 16h.

REPRODUÇÃO INSTAGRAM

PAULA Cassaro: Boa Esperança

HORÓSCOPO

POR: Personare

Áries 21/03 a 20/04
Para Áries, equilíbrio emocional é crucial agora. Pode ser um bom momento para lidar com conflitos pessoais. Atenção para a vida amorosa.

Touro 21/04 a 20/05
Touro, organize tarefas para aliviar a mente. Abra espaço para o descanso e para o amor. É tempo de renovar posturas afetivas.

Gêmeos 21/05 a 20/06
Gêmeos, uma gestão financeira prudente é a chave neste momento. Desafios no amor pedem uma postura calma e harmoniosa.

Câncer 21/06 a 22/07
Câncer, tensões entre a vida pessoal e os objetivos de carreira estão presentes. Aprenda com os desafios. No amor, fortaleça os laços.

Leão 23/07 a 22/08
Há chance de tensão no diálogo para Leão hoje, cuidado com julgamentos. No amor, momento para revitalizar a relação.

Virgem 23/08 a 22/09
Virgem, o céu indica que é crucial manter cautela com finanças e partilhas de bens neste momento. Cultive o diálogo no amor.

Libra 23/09 a 22/10
Libra, esteja aberto a diálogos e acordos, mas conserve sua essência e felicidade. No amor, dedique-se mais para cultivar a relação.

Escorpião 23/10 a 21/11
Para Escorpião, organização e comunicação são cruciais para produtividade. Cuidado redobrado em conflitos afetivos.

Sagitário 22/11 a 21/12
Para Sagitário, o céu indica desafios na gestão e negociações neste momento. Destaque para seus interesses amorosos.

Capricórnio 22/12 a 20/01
Para Capricórnio, hoje o céu sugere atenção à comunicação nas áreas profissional e afetiva. Diplomacia é essencial.

Aquário 21/01 a 19/02
Para Aquário, o céu indica a importância de pensar antes de agir. Na área afetiva, há chance de fortalecer o vínculo com diálogo aberto.

Peixes 20/02 a 20/03
Peixes, é o momento de equilibrar desejos e avaliar investimentos. No amor, mais atenção e sinceridade fortalecem a relação.

SEU PROGRAMA

Humor, nostalgia e rock com Geriatricus em Vitória

Com integrantes caracterizados como idosos, a banda traz a personagem "Véia Celeste", que conta histórias afiadas

Flávio Carvalho

Humor, música e nostalgia é a mistura que promete animar o público do Espaço Patrick Ribeiro, em Goiabeiras, no próximo sábado. O palco da casa de eventos vai receber o animado show do projeto musical Geriatricus.

Com integrantes caracterizados como idosos, a banda tem como líder a irreverente "Véia Celeste". Ao lado de Leandrinho e Gutinho, a carismática personagem conduz o espetáculo com histórias afiadas e um repertório de rock que atravessa gerações.

A ideia é levar um olhar bem-humorado sobre o tempo provando que, quando o assunto é diversão, idade nunca foi limite.

A inspiração para a criação da vocalista da 3ª idade veio de uma vizinha que marcou profundamente a juventude do artista responsável pelo projeto. Foi ao ouvi-la tocar violão que nasceu o primeiro contato com o instrumento e com a música, ainda na adolescência.

Antes de subir aos palcos, o trio passou por um longo processo de desenvolvimento artístico. Foram mais de dois anos de preparação até chegar ao formato atual, com diversos testes de maquiagem, figurino e construção da identidade visual e cênica.

SERVIÇO

Geriatricus

- O QUÊ: Show do projeto musical paulista.
- QUANDO: Próximo sábado, 21h. Abertura dos portões às 20h.
- ONDE: Espaço Patrick Ribeiro, **Goiabeiras**.
- ING.: A partir de R$ 125 (Cadeira Prata/1º lote/meia).
- VENDA: Site blueticket.com.br.
- CLAS.: 18 anos. Menores devem ser acompanhados pelos pais ou responsável.

FOTOS: DIVULGAÇÃO

PROJETO GERIATRICUS leva ao palco um repertório de rock que atravessa gerações

CONFIRA O QUE VAI ROLAR!

Hoje

Orquestra Sinfônica do Estado do Espírito Santo
- APRESENTAÇÕES das séries "Pré-Estreia e Concertos Sinfônicos" com solo do trompetista convidado Marlon Humphreys (SP) e regência do maestro Helder Trefzger. Hoje e amanhã, às 20h, no Sesc Glória, **centro de Vitória**. Clas.: Livre. Ing.: R$ 10 (meia). Venda: lets.events.

Unaive
- A BANDA capixaba apresenta show de lançamento do EP "Almática" hoje, 19h, na Casa da Música Sônia Cabral, **centro de Vitória**. Clas.: 14. Ing.: R$ 20 (meia). Venda: sympla.com.br.

"Contos Esquecidos da Casa da Memória"
- LANÇAMENTO de obra escrita pelo jornalista e pesquisador Luiz Eduardo Neves hoje, 19h, na Casa da Memória, **Prainha**. Valor do exemplar: R$ 30. Entrada gratuita.

"Célula"
- ESPETÁCULO de dança contemporânea que investiga o corpo em colapso e regeneração, propondo uma reflexão: em um mundo em que as pessoas nascem moldadas e crescem tentando se encaixar, a busca pelo essencial torna-se uma batalha contra a sociedade e também contra si mesmas. Hoje e amanhã, 19h, na Fafi, **centro de Vitória**. Entrada gratuita.

MARLON Humphreys: concerto

Nano Vianna Convida Cadu Caruzo
- SHOW de rock hoje, às 20h, no Motor Rockers, **Praia do Canto**.

"A Família Feliz"
- MONTAGEM com foco na convivência de uma família hoje, às 19h, no Centro Cultural Frei Civitella Del Tronto, **Campo Grande**. A atração é resultado da Oficina de Iniciação Teatral ministrada pelo Grupo HB de Teatro. Entrada gratuita.

"Norbim Canta Caetano"
- SHOW de MPB em que a cantor interpreta hits do baiano. Hoje, 20h, no Brizz, **Enseada do Suá**. Grátis.

"Quarta de Leve"
- SHOW do grupo Primeira Classe com participações de Pagode e Cia e Pedro Costa. Hoje, 21h, no Magrinho Bar, **Santa Mônica Popular**. Ing.: Entrada gratuita até 23h.

"Quarta Suave"
- NOITE de chorinho e xadrez que reúne apaixonados por essas atividades. Hoje, 20h, no Triplex Vermelho, **centro de Vitória**. Entrada gratuita.

"Samba da Quarta"
- APRESENTAÇÃO de Artfinal. Hoje, 19h, no Mercado da Capixaba, **centro de Vitória**. Entrada gratuita.

Jean Ferreira e Geremias Rocha
- SHOW ao lado de convidados hoje, 20h, na Casa Caipora, **centro de Vitória**. Entrada gratuita.

Karaokê
- NOITE para soltar a voz. Hoje, 20h, no Pub 426, **Praia do Canto**.

Aulão de dança

Em celebração ao Dia Internacional da Dança, a Pimenta Dance, a ONG Re.comece e o Shopping Mestre Álvaro realizam aulão de dança gratuito que abrange balé, jazz e música dos anos 1960.

O professor e bailarino Gabriel Soares será o responsável por conduzir a atração, marcada para hoje, às 19h, no Espaço Diversão do Mestre, localizado no shopping que fica em **Eurico Salles**, na Serra.

"Rembrandt – O Mestre da Luz e da Sombra"
- MOSTRA com 69 gravuras originais do gênio holandês até 17 de maio, no Palácio Anchieta, **centro de Vitória**. Visitação hoje e amanhã, das 9h às 17h. Entrada gratuita.

"Através da Janela, Além da Paisagem"
- EXPOSIÇÃO com obras em acrílica sobre tela, da artista plástica Ângela Gomes. Hoje, das 9h30 às 17h30, na Galeria Belchior Paulo, no Centro Interpretativo da Aldeia de Reis Magos, **Nova Almeida**. Entrada gratuita.

"Cultura Popular de Vila Velha, mitos e lendas"
- EXPOSIÇÃO com obras do artista plástico Romário Batista. Até 5 de maio, na Pousada VilaZinha, **Prainha**. Visitação hoje e amanhã, das 9h às 21h. Entrada gratuita.

"Do Traço ao Aço"
- EXPOSIÇÃO com trabalhos do escultor Vilar até 3 de maio, na Galeria da Casa da Memória de Vila Velha, **Prainha**. Visitação hoje e amanhã, das 8h30 às 17h30. Grátis.

"Você Já Escutou a Terra?"
- EXPOSIÇÃO que convida o público a refletir sobre a relação com o planeta. Até 24 de maio, Sesc **Praia Formosa**, em Aracruz. Visitação hoje e amanhã, das 8h às 16h. Entrada gratuita, com retirada de ingressos no lets.events.

"Maré de Mudanças - Década dos Oceanos"
- EXPOSIÇÃO nacional que convida à reflexão sobre o meio ambiente. Até 23 de maio, com visitações hoje e amanhã, das 8h e 18h, no Parque Jardim Botânico da Serra, **Serra-Sede**. Entrada gratuita.

Amanhã

"Choro e Bebo"
- FESTA com shows de Nando Moreno (BA), Ricardinho Rhayne, Renato Brasileiro e Junior Aguiar amanhã, 22h, no Matrix, **Rio Branco**. Clas.: 16. Ing.: A partir de R$ 30 (Pista/1º lote/meia). Venda: lebillet.com.br.

"CÉLULA": espetáculo na Fafi

"Casa Corais Downtown"
- SHOWS de Planta e Raiz (SP), Pura Vida convida Rodrigo Lorio (Uaradei), Relima, Bruno Matias e Vinyl Set (Bossois e Douglas). Amanhã, 19h, no Na Vista, **Enseada do Suá**. Clas.: 18. Ing.: R$ 75 (5º lote/meia). Venda: blueticket.com.br.

1º Fest Deck
- FESTIVAL de forró de amanhã a sábado, 22h, no Espaço Praia, **Praia da Baleia**, Serra. Programação de amanhã: Coisa de Zé (SP), Marimelo (RJ), Trio Maracá, Deco Bandeira, DJ Bulldog (SP) e Azul DJ (RJ). Clas.: 18. Ing. (meia): R$ 90 (apenas amanhã) ou passaporte para os três dias a R$ 250. Venda: onticket.com.br.

Degusta Beer – 10 anos
- FESTIVAL até sábado, das 17h à 0h, no Shopping Vila Velha, **centro de Vila Velha**. Programação musical de amanhã: Beat Locks (Charlie Brown Jr.) às 19h30 e All Star Band Degusta 10 anos às 22h. Entrada gratuita.

Folk'n Rolls
- TRIBUTO à banda Creedence Clearwater Revival amanhã, 20h, no restaurante El Libertador, **Mata da Praia**. Couvert: R$ 15.

"2L Faz a Festa"
- FESTA com Bin (RJ), 2L de VV, JV de VV, Perotz, Pedro Schmid, Kiko da Vila e Dhiego Viana amanhã, 22h, no Café de La Musique, **Itaparica**. Clas.: 18. Ing.: A partir de R$ 30 (Deck/1º lote/meia). Venda: zig.tickets.

"Chama"
- FESTA com Lafon da MD (RJ), Gustavo O Brabo, Belucio, Perotz e Edin amanhã, 22h, na Caza Brava, **Praia do Canto**. Clas.: 18. Ing.: A partir de R$ 30 (Geral/1º lote/mneia). Venda: zig.tickets.

POP . ZAP

FOTOS: DIVULGAÇÃO

BELLA CAMPOS denunciou o comportamento impróprio de Cauã Reymond nos bastidores

Bella Campos expõe treta com Cauã

Bella Campos voltou a comentar os bastidores do remake de "Vale Tudo" e afirmou ter enfrentado episódios de misoginia nas gravações da novela. A atriz criticou a postura da Globo diante das denúncias feitas por ela contra o colega de elenco Cauã Reymond.

A artista relatou à jornalista Maria Fortuna que procurou o setor de compliance da Globo após se sentir desconfortável com comportamentos do ator. Segundo ela, as atitudes eram "desrespeitosas e até machistas", o que teria provocado um ambiente tenso na produção.

A atriz detalhou que situações consideradas "brincadeiras" eram vistas de forma diferente por quem vivia os episódios. "Não pode ser risível um homem levantar o braço no meio de uma gravação e perguntar: 'Cheira aqui o meu sovaco e vê se eu estou fedendo'. E dizer: 'Ah, mas você tem cara de que gosta do cheiro de homem'. Isso não é nada engraçado, mas eram por essas coisas que eu estava passando antes de tudo vir à tona."

Silvero Pereira se emociona ao visitar Paris pela 1ª vez

Silvero Pereira não escondeu a emoção ao visitar Paris pela primeira vez. A caminho da China, o ator fez uma escala na França. O artista postou um vídeo visitando os principais pontos turísticos da cidade, como o Museu do Louvre e a Torre Eiffel. "Sonhei tanto com isso. Obrigado, Deus. Obrigado, meu trabalho. Foi por causa do teatro e da minha arte que eu cheguei até aqui. Paris é, de fato, uma cidade para amar", disse Silvero, de 43 anos, sem segurar as lágrimas.

Thais Carla revela que perdeu 100 kg após cirurgia

No dia 28 de abril de 2025, Thais Carla ia para a mesa de cirurgia para a realização de uma bariátrica. Um ano depois, a influenciadora só tem o que comemorar: ela eliminou 100 kg, iniciou um novo estilo de vida e está pesando 99 kg. "Passei a olhar mais para minha saúde, o meu bem-estar. Não virei outra pessoa por causa do meu corpo. Continuo sendo uma mulher gorda na luta contra a gordofobia estrutural", enfatizou.

Shakira vai trazer filhos para show em Copacabana

Falta pouco para Shakira pisar em solo brasileiro para o seu megashow no próximo sábado na praia de Copacabana, no Rio de Janeiro. Esta será a maior apresentação de sua longa carreira e contará com a presença especial dos filhos. Milan, de 13 anos, e Sasha, de 11, são frutos do antigo relacionamento da cantora com o ex-jogador Gerard Piqué, de quem se separou em 2022. "Gostaria de mostrar as belezas do Brasil e de compartilhar isso com os meus filhos."

Sudoku (Passatempos de lógica)

Complete cada tabuleiro de nove quadrados preenchendo os espaços vazios com números de 1 a 9, de modo que eles não se repitam em nenhuma fileira vertical nem horizontal nem em cada grupo de quadrados.

8	6					7	5	
1	5	3	7				9	
6				8				
9	8	7	4			1		6
	3		1	6	7	8	4	
				2	4			1
			8	5		9		
5	1		9				8	2

4	7	2	5	9	8	6	1	3
8	6	9	3	1	2	7	5	4
1	5	3	7	4	6	2	9	8
6	4	1	2	8	9	3	7	5
9	8	7	4	3	5	1	2	6
2	3	5	1	6	7	8	4	9
7	9	8	6	2	4	5	3	1
3	2	4	8	5	1	9	6	7
5	1	6	9	7	3	4	8	2

Compre pelo site arecreativa.com.br
Ou pelo telefone 0800 035 1422

Diretas (Palavras Cruzadas Diretas)

WWW.COQUETEL.COM.BR

© REVISTAS COQUETEL 2026

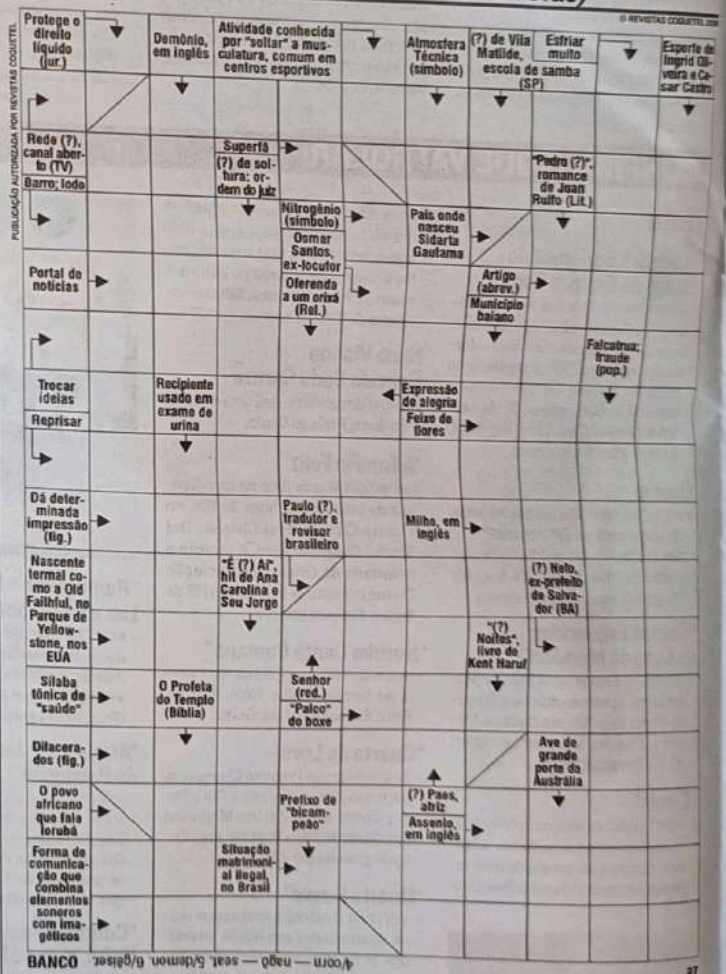

PUBLICAÇÃO AUTORIZADA POR REVISTAS COQUETEL

BANCO: 4/oorn — naqo — seat. 5/demon. 6/gaiser.

27

Solução

SOCIAL

POR THAMA BOLDRINI

social@redetribuna.com.br

ASSISTA AO POD+SOCIAL NO tribunaonline.com.br OU APONTE A CÂMERA PARA O QR CODE.

No topo

O Espírito Santo conquistou o 1º lugar na Regra de Ouro do Ranking de Competitividade do Centro de Liderança Pública.

Trata-se de um indicador do pilar de solidez fiscal que mede a conformidade orçamentária, significando que o Governo do Estado possui as contas organizadas.

* * *

Helô Pinheiro vem aí!

A eterna Garota de Ipanema, Helô Pinheiro, é presença confirmada no evento Mulheres Além do Tempo, no dia 26 de maio, no Iate Clube do Espírito Santo.

Aos 82 anos, a musa da bossa nova vai participar de bate-papo sobre longevidade, beleza e legado feminino. O encontro, promovido pela Home Angels Vitória, vai reunir ainda a empresária Eduarda Buaiz, a dermatologista Priscila Passamani e Mabia Carneiro em uma noite que promete inspiração, troca e protagonismo feminino.

FERVO DIGITAL / DIVULGAÇÃO

MARCIO Zaganelli, Neivaldo Bragato, Alecsandro Casassi e Jorge Oliveira na V edição do torneio do Ibef-ES no Clube Capixaba de Golfe

DIVULGAÇÃO

POLLYANA Fiorotti e Larissa de Sousa em treinamento da Vidah Kids

A Associação Capixaba Contra o Câncer Infantil (Acacci) celebra 38 anos de uma atuação marcada pelo acolhimento, assistência integral e apoio a crianças e adolescentes em tratamento oncológico no Espírito Santo. Somente em 2025, a Acacci realizou mais de 30 mil atendimentos, beneficiando 380 pessoas entre pacientes e acompanhantes.

* * *

O DIRETOR de fiscalização do Procon-ES, Fabrício Pancotto, foi recebido na Rede Tribuna pelo superintendente, Alexandre Gabriel; pelo apresentador da TV Tribuna/Band Douglas Camargo e por Victor Brandão, head de negócios da rede

Endividados

Em fevereiro, o Sudeste registrou 4.891.242 empresas inadimplentes, segundo os dados do Indicador de Inadimplência das Empresas da Serasa Experian, primeira e maior datatech do Brasil. Ao todo, foram contabilizadas 33.304.764 dívidas negativadas na região, que somaram R$ 115,2 bilhões no período.

* * *

Fica a dica

Entre as tendências que vêm ganhando espaço nos projetos de interiores residenciais estão: a integração de ambientes, que amplia a convivência e a sensação de espaço e o uso de materiais naturais e sofisticados, como revestimentos que reproduzem pedras e texturas orgânicas. "O verdadeiro luxo hoje está em viver bem, com conforto, praticidade e identidade", ensina a arquiteta Priscila Rezende, da Compose.

DIVULGAÇÃO

MILENE Mello, Wagner Gumz e Rochelle Pagani no lançamento do 18º Circuito Cultural Unimed Vitória

Quem disse?

"Muito difícil pra mim". Do influencer Lucas Guedez sobre estratégia para perder 15 kg em seis meses.

* * *

Felicidades!

Os parabéns da coluna aos aniversariantes de hoje: Luiz Dantas D. Bernardina e Winker Denner.

Vitrine

JULIANA Leão.

* * *

A DESIGNER de joias Ane Zorzanelli recebe convidadas, hoje, em burburinho de reinauguração de seu espaço na Praia do Canto. O RP é de Kaiky Plaster.

* * *

VITÓRIA vai receber, de 4 a 8 de maio, a quinta edição do Festival PCD – Pinta, Canta e Dança, uma iniciativa do Movimento Cidade. Consolidado como um dos principais projetos de inclusão cultural de pessoas com deficiência no Espírito Santo, a programação traz nomes de diferentes regiões do País, como Rafael Odrus, Keyla Ferreira e Luiz Amorim, à frente de atividades em artes visuais, música e expressão corporal.

* * *

O FORMEMUS 2026 segue com inscrições abertas para sua tradicional mostra competitiva de videoclipes. Até 20 trabalhos lançados a partir de 2025 serão selecionados para exibição na programação de agosto, em Vitória, com vencedor definido por voto popular. As inscrições seguem até 25 de maio no site oficial.

* * *

ELAYNE Borel comanda, hoje, edição do encontro mensal da Rede Mulheres de Negócios. As empresárias já confirmadas são Laysa Faller, Adriana Negromonte, Janainna Pimenta e Elania Muniz.

* * *

E VIDA que segue!

IMAGEM DO DIA

TATAN SYUFLANA/ASSOCIATED PRESS/ESTADÃO CONTEÚDO

EQUIPES realizam resgate de vítimas após a colisão de dois trens na Indonésia, que deixou ao menos 14 mortos e 84 feridos, na estação Bekasi Timur. Ao todo, 240 pessoas estavam a bordo das composições no momento do choque.

OPINIÃO DO LEITOR

Empregados domésticos

Hoje é o Dia do Empregado Doméstico que, como outras categorias, trabalha muito e recebe pouquíssimo. E ainda há aqueles patrões e patroas que não assinam a carteira, zombam desses valentes trabalhadores e os humilham, fazendo com que continuem padecendo. O que nos deixa decepcionados e perplexos é que se veem famílias fazendo festas para seus cães com gastos astronômicos, enquanto seus empregados são tratados como escravos da pior espécie. A grande maioria dos domésticos e domésticas, neste dia, não tem nada a comemorar, pois deixam seus lares e são espezinhados por patrões e patroas que os tratam como uns quaisquer.

Valdeci Carvalho Ferreira / Mata da Serra – Serra

Copa, que Copa?

Cadê o clima de Copa do Mundo? Antigamente, a esta altura, as ruas já estariam pintadas de verde e amarelo e os vizinhos rachando a conta do churrasco. Hoje, o cenário é de puro velório. A magia sumiu! Entre a grana cada vez mais curta no bolso, uma Seleção que não arranca um pingo de emoção e o cansaço geral com os problemas diários, a nossa maior festa simplesmente foi para o ralo. Trocaram aquele velho carnaval fora de época por uma apatia de dar dó. Pelo visto, a busca pelo hexa vai começar no mais absoluto silêncio. A verdade nua e crua é que a paixão nacional amarelou de vez.

Marcos Nunes / Aribiri – Vila Velha

Palavras

Às vezes, as palavras nos ferem mais do que uma bofetada na cara, dependendo de quem as profere, de como e em que momento são ditas. Quando partem de quem você considerava um amigo sincero, de filhos a quem você dedicou a sua vida, ajudando e fazendo-lhes o bem, ou de uma esposa por quem você julgava ser amado, aí o estrago causado em seu coração é incomensurável.

Por isso, é importante pensarmos mil vezes antes de proferir ou escrever algumas palavras, pois seu efeito poderá ser catastrófico, inesperado e irreversível!!!

Pedro V. Carrancho
Bairro República – Vitória

Vicaricídio

Sejamos francos: usar a vida de um filho como instrumento de vingança só para torturar a mãe é a face mais monstruosa da covardia humana. A covardia ganhou nome e lei: vicaricídio. A nova legislação, que enquadra esse absurdo como crime hediondo e garante até 40 anos de prisão, tampa um grande buraco na nossa impunidade. Nenhuma pena apaga o inferno de quem perde um filho para um machismo doentio, mas pelo menos a Justiça deu o nome exato a esse monstro. Lugar de assassino covarde é trancafiado na cadeia!

Juliana Pôncio Costa
Colina de Laranjeiras – Serra

Mande sua correspondência para **A Tribuna**, seção Cartas, rua Joaquim Plácido da Silva, 225 - Ilha de Santa Maria - CEP 29051.070 - Vitória (ES) ou envie para e-mail opiniao@redetribuna.com.br. As cartas devem conter nome completo, endereço, identidade ou CPF e telefone. O tamanho não pode exceder 800 caracteres.

TRIBUNA LIVRE

ANDRÉIA DELMASCHIO

Sobre a história do câncer

No livro O imperador de todos os males: uma biografia do câncer, o médico indiano Siddharta Mukherjee narra a longa história da doença que hoje é a segunda maior responsável pelo número de mortes, logo atrás das enfermidades do coração.

Formado em Biologia e Imunologia, com especialização em Oncologia, o autor enfrenta um duplo desafio: primeiro, traça o percurso milenar do câncer desde o antigo Egito, quando os traços da doença ainda não haviam sido agrupados num conjunto sintomatológico e nem recebido um nome, chegando até a atual situação científica de diagnóstico e tratamento das diversas tipologias da doença.

Nas 634 páginas desse livro, profissionais da área médica e afins, dediquem-se ou não à Oncologia, colherão um conjunto de informações precioso, organizado e coeso, tratado com honestidade intelectual, respeito pelo método e pelas fontes de pesquisa, traços indispensáveis a um intelectual investido da tarefa de pesquisador histórico-científico.

O segundo desafio do doutor Mukherjee é contar essa história (cujo protagonista assusta muita gente) de modo que queiramos ler até o final. E ele consegue. Ora mostrando grande empatia com pacientes reais, ora assumidamente criando personagens, ele expõe a batalha de pesquisadores, médicos e pacientes como quem narra um romance, acompanhando trajetórias de vida envoltas em vitórias e derrotas individuais e coletivas. Para isso, cria um narrador suficientemente envolvido com o drama e as tramas dessas histórias, a ponto de envolver também o leitor no investimento científico e afetivo que ele mesmo faz na saúde dos que estão sob os seus cuidados.

> **Numa atitude típica dos profissionais que lidam com doenças graves, o escritor oncologista não deixa faltar a sua palavra de fé no futuro da ciência**

Nessa longa tese narrativa, enquanto aprendemos sobre genética e citologia, somos levados a considerar a miséria do capital conectado ao mercado farmacológico e ainda torcemos pela mãe portadora de leucemia que teme deixar desamparados os filhos pequenos. A um tempo em que acompanhamos a série de avanços e recuos na história dos diagnósticos e tratamentos, viajamos, por exemplo, na biografia ficcionalizada de "Atossa, a rainha persa que provavelmente tinha câncer de mama em 500aC".

A equação final é equilibrada: numa atitude típica dos profissionais que lidam com doenças graves, o escritor oncologista não cria falsas expectativas, mas também não deixa faltar a sua palavra de fé no futuro da ciência: "É possível que estejamos fatalmente unidos a essa doença antiga, forçados a jogar com ela o seu jogo de gato e rato (...) Mas, se a morte por câncer puder ser evitada antes da velhice, então talvez passemos a ver essa doença com outros olhos. Em vista do que sabemos sobre o câncer, mesmo esse modesto objetivo representaria uma vitória tecnológica sem paralelo em nossa história. Seria uma vitória sobre a nossa inevitabilidade – uma vitória sobre o nosso genoma." Médicos com esse empenho e textos com essa qualidade nos fazem admirar um pouco mais a medicina.

ANDRÉIA DELMASCHIO é professora, escritora e paciente oncológica

A TRIBUNA

NASSAU - EDITORA, RÁDIO E TELEVISÃO LTDA - EMPRESA FUNDADA POR JOÃO PEREIRA DOS SANTOS

SEDE PRÓPRIA: Rua Joaquim Plácido da Silva, 225 - Ilha de Santa Maria - CEP 29.051-070, Vitória-ES
Fone: (27) 3331-9000; FILIAL/RECIFE-PE: Fone: (81) 3493-8555

DIRETOR DE JORNALISMO
Luciano Camatta Rangel

DIRETORA ADM/FINANCEIRO
Fabrícia Klein

DIRETORA COMERCIAL
Lenise Loureiro

EDITOR EXECUTIVO MULTIMÍDIA
Joel Soprani

ANJ Associação Nacional de Jornais

SINDJORES

Instituto Verificador de Comunicação IVC

abra legal

FALE COM A REDAÇÃO

GERAL 3331-9000

WHATSAPP (27) 99934-7735

CHEFIA DE REPORTAGEM
Giovana Rangel
3331-9015/3331-9045
giovanarangel@redetribuna.com.br

ECONOMIA
3331-9235
economia@redetribuna.com.br

OPINIÃO
3331-9122
opiniao@redetribuna. com.br

CIDADES/REGIONAL/ ENTRETENIMENTO
3331-9057
cidades@redetribuna.com.br

POLÍTICA
3331-9027
politica@redetribuna.com.br

POLÍCIA
3331-9035/3331-9013/ 3331-9034
policia@redetribuna.com.br

ESPORTES
3331-9031
esportes@redetribuna.com.br

TRIBUNA ONLINE
3331-9234/3331-9233/3232-5933
estribunaonline@gmail.com

PLANTÃO

TRIBUNA ONLINE
99880-1942

CACHOEIRO
(27) 99614-8214

GUARAPARI
99863-4558

QUAL A BRONCA?
3331-9161

ATENDIMENTO AO ASSINANTE
(27) 3323-6333

ASSINE
PARA ANUNCIAR
3323-6333

a TRIBUNA

CLASSIFÁCIL

VITÓRIA-ES, QUARTA-FEIRA, 29/04/2026

IMÓVEIS COMPRA E VENDA

VITÓRIA

CENTRO

Aptos 3 quartos

VENDE-SE APTO 3qts c/02 elevadores. PrÓx. a Rodoviária. 27-99899-5508/ 99898-2960

VILA VELHA

NOVA ITAPARICA

Aptos 2 quartos

LANÇAMENTOS
Temos Apt°s em Sta Mônica, Ilha dos Bentos, N.Itaparica, Jockey e Jd.Colorado a partir de R$220mil, ac.carro. Agende sua Visita 99899-4189

LITORAL SUL

SANTA MÔNICA, GUARAPARI

Aptos 3 quartos

VENDE OU ALUGA-SE Apto 03 qts - Praia das Virtudes Guarapari tel: 99668-3548 - 98148-2151

IMÓVEIS ALUGUEL

VITÓRIA

PRAIA DO CANTO BARRO VERMELHO

Aptos 1 quarto/Kitnetes

ALUGO APTO Mobiliado 1q-to, sal, coz, ban, var,gar. Alug.2.350,00 P. do Canto (27)3376-0215/ 998470602.

TERRENOS SÍTIOS E FAZENDAS

SÍTIOS E FAZENDAS

INTERIOR

CHACÁRA Santa Leopoldina Vendo c/2.000m2 a 800mts depois do Hospital c/água, luz, sentido a Cach. Véu de Noiva 27-995185817

SERVIÇOS PROFISSIONAIS

SERVIÇOS PROFISSIONAIS

ACOMPANHANTES

Lara carinh. baixinha faço babadinho gostoso só coroa atd só J.Penha 27 999626713

MASSAGEM ERÓTICA

Cris massagem relax prostática inversão c/acessórios 8h/18h Vitória 27 999110974

CLASSIFÁCIL
Para anunciar
3323-6333

AÇÃO DE GRAÇAS

Reze 7 Pai Nosso, 7 Ave Maria, 7 Credos, durante 7 dias.
Peça o impossível e será atendido. Mande publicar no 7º dia.

SPZ.

CONSTRUTORA CANAL LTDA, torna público que **OBTEVE** da **SEMMA**, através do processo **nº 91230/2024**, Licença **LMAR**, para exercer as atividades de construção de condomínios ou conjunto mistos (cód: 18.05), na localidade da Rua Itaoca, nº220 –Bairro: Praia da Itaparica, Municipio de Vila Velha- ES.

ORAÇÃO À SANTA RITA DOS IMPOSSÍVEIS

Oh! minha bendita Santa Rita dos Impossíveis, Vós que conheceis um coração angustiado. Intercedei junto ao Pai por mim. Eu vos glorificarei para sempre, Curvando-me diante de vós. Fazer o pedido. Rezar (3 vezes) 1 Pai-Nosso - 1 Ave-Maria, 2 Glória ao Pai.
Prece Confio em Deus com todas as minhas forças e peço a Deus para que ilumine o meu caminho e a minha vida. Atenção: Ao pegar esta oração, faça 25 cópias e observe o que acontecerá no 4º dia. Deposite as cópias na igreja, hospital ou outro lugar próprio para propagação. Sua graça será alcançada, por mais impossível que ela seja.
"TENHA FÉ POIS ELA MOVE MONTANHAS".

I.M.V.C.

PARA PUBLICIDADE LEGAL COMO AVISOS, LICENÇAS, EDITAIS, ATOS OFICIAIS E OUTRAS, ENTRE EM CONTATO:

27 3331 9032
publicidadelegal@redetribuna.com.br

Jornal a TRIBUNA

AGORACRED S/A SOCIEDADE DE CRÉDITO FINANCIAMENTO E INVESTIMENTO
NIRE 32 3 0002301 1 - CNPJ/MF nº. 36.321.990/0001-07

Edital do Extrato da Ata de Reunião da Diretoria Realizada em 28 de novembro de 2025 da Agoracred S.A. Sociedade de Crédito, Financiamento e Investimento, lavrada sob a forma de sumário. Iniciando o Sr. Presidente informou que a presente reunião tinha por finalidade de alteração do endereço Filial Nova Venécia, CNPJ: 36.321.990/0005-30, no estado do Espírito Santo, e Após os devidos esclarecimentos e considerando que o assunto já havia sido amplamente debatido entre os Diretores, foi aprovado por unanimidade a alteração do endereço de *Avenida Vitória, 227 Centro, Nova Venécia, Estado do Espírito Santo, CEP:29.830-000, para Avenida Vitória, 146 – Salas 101 e 102 Centro, Nova Venécia, Estado do Espírito Santo, CEP: 29.830-000.* Nada mais havendo, seguiu para a assinatura de todos os presentes. AGORACRED S.A. – SCFI, **Ivone Matos de Oliveira Sabatini** - Diretor Administrativo; **Leonardo Lima Bortolini** - Diretor Financeiro, sendo protocolada na JUCEES em 17/12/2025 sob o número 251968197 e registrada em 18 de dezembro de 2025 sob o registro nº 20251968197.

AGORACRED S/A SOCIEDADE DE CRÉDITO FINANCIAMENTO E INVESTIMENTO
NIRE 32 3 0002301 1 - CNPJ/MF nº. 36.321.990/0001-07

Edital do Extrato da Ata de Assembléia Geral Extraordinária realizada em 01 de dezembro de 2025 da Agoracred S.A. Sociedade de Crédito, Financiamento e Investimento, lavrada sob a forma de sumário. A 01 (Um) dia do mês de dezembro de dois mil e vinte cinco, a diretoria da AGORACRED S.A. Sociedade de Crédito, Financiamento e Investimento, reuniu-se, em assembleia geral, juntamente com os acionistas representando a totalidade do Capital Social da Companhia que teve a seguinte pauta: 1. Ordem do dia: (i) deliberação sobre a distribuição de dividendos adicionais, cujos resultados já foram aprovados e destinados à reserva de lucros dos exercícios de 2020 à 2024 (ii) distribuição dos dividendos mínimos ainda não distribuídos de exercícios anteriores. 2. Leitura de Documentos: foram apresentados aos acionistas as demonstrações financeiras referentes ao exercício social findo em 30/06/2025 em conjunto com o relatório de auditoria externa e balancete levantado em 31/10/2025. 3. Deliberações: (i) a distribuição de dividendos excedentes ao mínimo estatutário, no valor de R$28.000.000,00 (vinte e oito milhões de reais), a serem pagos até a 20 de dezembro de 2025, com base na reserva de lucros disponíveis.; (ii) a distribuição dos dividendos mínimos previstos no estatuto social ainda não distribuídos, no valor de R$6.846.977,33 (seis milhões, oitocentos e quarenta e seis mil e novecentos e setenta e sete reais e trinta e três centavos. O total a ser distribuído perfaz o valor de R$ 34.846.977,33 (trinta e quatro milhões, oitocentos e quarenta e seis mil, novecentos e setenta e sete reais e trinta e três centavos). Encerramento: seguiu para a assinatura de todos os presentes. AGORACRED S.A. – SCFI, **Ivone Matos de Oliveira Sabatini** - Diretor Administrativo; **Leonardo Lima Bortolini** - Diretor Financeiro. Ata foi protocolada na JUCEES em 08/12/2025 sob o número 251912906 e registrada em 09 de dezembro de 2025 sob o registro nº 20251912906.

Certifico que foi arquivada nesta junta comercial sob o nr. 20260556432, em 30/03/2026, a ATA de AGE da empresa L.I.S.A. LOGÍSTICA INTEGRADA SULAMERICANA S.A., com as seguintes deliberações aprovadas:
DELIBERAÇÕES: Por unanimidade foi aprovado em AGE - (I) A constituição de uma nova filial no Estado do Paraná, a ser localizada na Rua Mandaguari, nº 617, bairro Emiliano Perneta, município de Pinhais-PR, para executar operações de atividades logísticas.
Junta Comercial do Estado do Espírito Santo.

BUAIZ S/A INDÚSTRIA E COMÉRCIO
CNPJ: 28.126.928/0001-36 - NIRE 32300000810

Ficam os Senhores Acionistas convidados a se reunirem em Assembleia Geral Ordinária, a realizar-se no dia 05.05.26, às 14:30h, presencialmente, na Av. Pres. Florentino Avidos, 350, 4º andar, Parque Moscoso, Vitória/ES, CEP 29018-190, a fim de deliberarem sobre a seguinte ORDEM DO DIA: Assembleia Geral Ordinária: (i) Aprovar as contas dos administradores, examinar, discutir e votar as Demonstrações Contábeis do exercício social encerrado em 31/12/2025; (ii) Deliberar sobre a destinação dos resultados do exercício de 2025; (iii) Assuntos diversos.
Vitória/ES, 24 de abril de 2026.
Americo Buaiz Filho - Diretor Presidente

EXTRAFRUTI S/A - COMÉRCIO DE HORTIFRUTIGRANJEIROS
CNPJ: 06.175.064/0001-05 / Nire: 32.300.031.943

EDITAL DE CONVOCAÇÃO

Ficam convidados os senhores acionistas, a se reunirem em AGO, no dia 29/05/2026 às 10:00hrs, na Rodovia BR 262, Km 6,5, s/nº, PP1, lp. 1A/1B/2BB/2C6 e Lj. 25, Vila Capixaba, Cariacica/ES, a fim de deliberarem sobre: 1) Exame e votação das contas da administração, acompanhadas das demonstrações contábeis do exercício social encerrado em 31/12/2025; 2) Destinação do Resultado do exercício; 3) Outros assuntos. Os documentos a que se referem o Artigo 133 da lei 6.404/76 estão à disposição dos acionistas na sede da Companhia. A Diretoria. Cariacica/ES, 28/04/2026.

RDG AÇOS DO BRASIL S/A
CNPJ 27.487.880/0001-45 / NIRE: 32.300.030.211

ASSEMBLÉIA GERAL ORDINÁRIA - EDITAL DE CONVOCAÇÃO

Convocamos os Senhores acionistas a se reunirem em Assembleia Geral Ordinária, a ser realizada em 25/05/2026 às 09:00 horas, na sede da sua controladora, sito à Av. Talma Rodrigues Ribeiro, nº 5.020, Quadra 14-A, Lote 3, Civit II, Serra/ES, para deliberarem sobre o seguinte: 1) Votar às Demonstrações Contábeis do exercício social encerrado em 31/12/2025; 2) Deliberar a destinação do resultado do exercício e a distribuição dos dividendos do exercício social encerrado em 31/12/2025; 3) Assuntos Gerais. Serra/ES, 28/04/2026.

Ronaldo Roque Campo - Diretor Presidente

CAMPO CONSTRUTORA E INCORPORADOS S/A
CNPJ 13.102.585/0001-07

ASSEMBLÉIA GERAL ORDINÁRIA - EDITAL DE CONVOCAÇÃO

Convocamos os Senhores acionistas desta companhia a se reunirem em Assembleia Geral Ordinária, a ser realizada em 22/05/2026 às 16:00 horas, na sede da sua controladora, sito à Rua 1 A, s/nº, Quadra 02, Lote 04, Civit II, Serra - ES, para deliberarem sobre o seguinte: 1)-Votar às Demonstrações Contábeis do exercício social encerrado em 31/12/2025; 2)-Deliberar a destinação do resultado do exercício e a distribuição dos dividendos do exercício social encerrado em 31/12/2025; 3) - Outros assuntos. Serra/ES, 28/04/2026.

Ronaldo Roque Campo - Diretor Presidente

CAMPO LOCAÇÕES COMERCIAIS E INDUSTRIAIS S/A
CNPJ 09.537.046/0001-19

ASSEMBLÉIA GERAL ORDINÁRIA - EDITAL DE CONVOCAÇÃO

Convocamos os Senhores acionistas desta companhia a se reunirem em Assembleia Geral Ordinária, a ser realizada em 22/05/2026 às 09:00 horas, na sede da sua controladora, sito à Rod. ES 010, nº 2905, Cep. 29.164-327, Bairro chácara Parreiral – Serra/ES, para deliberarem sobre o seguinte: 1) - Votar às Demonstrações Contábeis do exercício social encerrado em 31/12/2025; 2) - Deliberar a destinação do resultado do exercício e a distribuição dos dividendos do exercício social encerrado em 31/12/2025; 4) - Assuntos Gerais. Serra/ES, 28/04/2026.

Ronaldo Roque Campo - Diretor Presidente

CAMPO PARTICIPAÇÕES IMOBILIÁRIAS S/A
CNPJ 09.537.073/0001-91 / NIRE: 32.300.030.149

ASSEMBLÉIA GERAL ORDINÁRIA - EDITAL DE CONVOCAÇÃO

Convocamos os Senhores acionistas a se reunirem em Assembleia Geral Ordinária, a ser realizada em 25/05/2026, às 16:00 horas, em sua sede, sito à Rodovia ES-010, nº 2905, Chácara Parreiral, Serra/ES, para deliberarem sobre o seguinte: 1)-Votar às Demonstrações Contábeis do exercício social encerrado em 31/12/2025; 2)- Deliberar a destinação do resultado do exercício e a distribuição dos dividendos do exercício social encerrado em 31/12/2025; 3)- Assuntos gerais. Serra/ES, 28/04/2026.

Ronaldo Roque Campo - Diretor Presidente

COMUNICADO

AUDIÊNCIA PÚBLICA REFERENTE AO ESTUDO DE IMPACTO DE VIZINHANÇA – EIV DO EMPREENDIMENTO DESENVOLVIDO PELA CHALLENGER FUNDO DE INVESTIMENTO IMOBILIÁRIO – FII (HAVAN S.A).

A Prefeitura Municipal de Vila Velha, Estado do Espírito Santo, através da Secretaria de Desenvolvimento Urbano e Mobilidade, em conformidade com o parágrafo 2º, Art. 308 da Lei Complementar nº 65/2018, Plano Diretor Municipal – PDM, Decreto 334/2020, comunica a toda sociedade civil organizada, bem como, a todos os cidadãos do Município de Vila Velha, da realização de Audiência Pública para apresentação e debate do EIV referente à construção do empreendimento HAVAN, desenvolvido pelo Challenger Fundo de Investimento Imobiliário – FII (HAVAN S.A) – situado na Avenida Carlos Lindenberg, S/N, Nossa Senhora da Penha, Vila Velha/ES, de acordo com o disposto na lei citada. A Audiência ocorrerá de forma **híbrida**, sendo **presencial no endereço**: Auditório da **BRIDI MADEIRAS**, localizado na Av. Carlos Lindenberg, 08 - Nossa Sra. da Penha, Vila Velha/ES, CEP: 29110-286 às 19:00h, e de forma **virtual, na plataforma ZOOM** com início de transmissão a partir das 19:00h do dia 14 de maio de 2026.

LINK MEETING DA AUDIÊNCIA	https://abre.ai/eiv-havan ID ACESSO: 846 9364 5796 SENHA: EIV2026
LINK PARA INSCRIÇÃO NA AUDIÊNCIA PÚBLICA VIRTUAL*	https://abre.ai/inscricaoeiv-havan * Necessário estar logado em uma conta google

Apresentará a seguinte pauta:
Abertura: SEMDU/PMVV – 05 min.
Apresentação das Regras SEMDU/PMVV – 5 min
Apresentação do empreendimento pelo responsável do EIV - 30min.
Discussão e esclarecimentos - 90 min.
Encerramento pela SEMDU/PMVV – 10 min
Em caso de dúvidas com relação ao acesso da audiência ou inscrição, entrar em contato pelo Whatsapp 27 98111-2490.
Dificuldades para acessar o link da audiência, acesse o link completo:
https://us06web.zoom.us/j/84693645796?pwd=m9fwkUhIIYZhOG4WwDCYu3oIIsagJ2VQ.1
Vila Velha/ES, 29 de abril de 2026

EDP Espírito Santo Distribuição de Energia S.A.

CNPJ/MF nº 28.152.650/0001-71 - NIRE 32.300.002.471 - Companhia Aberta

Licença Ambiental

EDP Espírito Santo Distribuição de Energia S.A., torna público que Obteve da Secretaria Municipal de Meio Ambiente de Sooretama, através do processo nº 007506/2025, Licença Municipal Simplificada, com validade de 730 dias (25/03/2028) para atividade de Subestação de Energia Elétrica na localidade de Juncado, Mun. de Sooretama - ES.

PODER JUDICIÁRIO
Tribunal Regional Eleitoral do Espírito Santo

AVISO DE LICITAÇÃO
PREGÃO ELETRÔNICO
Nº 90.012/2026

O Tribunal Regional Eleitoral do Espírito Santo comunica aos interessados que realizará licitação na modalidade Pregão Eletrônico, do tipo menor preço total por item, para a contratação de empresa para locação de veículos automotivos, pleito de 2026, no dia 15 de maio de 2026. Cópia do Edital poderá ser obtida nos sítios www.gov.br/compras e www.tre-es.jus.br. Outras informações pelos telefones (27) 2121-8614 e 2121-8613, bem como pelo e-mail slc@tre-es.jus.br.

Processo: 0004495-44.2025.6.08.8000.

Vitória/ES, 28 de abril de 2026.

Aloysio Gabriel Mattos
Pregoeiro

EDITAL DE CONVOCAÇÃO

ASSEMBLEIA GERAL ELEITORAL
FEDERAÇÃO DE FUTEBOL DO ESTADO DO ESPÍRITO SANTO – FES
CNPJ Nº 27.248.539/0001-26

Na forma do art. 35 do Estatuto em vigor, o Presidente da Federação de Futebol do Estado do Espírito Santo - FES, Sr. Gustavo Oliveira Vieira, convoca os membros filiados que compõem a Assembleia Geral da FES para a Assembleia Geral Eleitoral ("AGE"), a ser realizada de forma presencial, no dia 7 (sete) de maio de 2026, às 10h30 (dez horas e trinta minutos), em 1ª convocação, com a presença da maioria absoluta de seus membros e, não havendo quórum para a sua instalação, às 11h00 (onze horas) em 2ª e última convocação, na cidade de Vitória, ES, no Auditório Frade do Hotel Golden Tulip Porto Vitória, na Avenida Nossa Senhora dos Navegantes, nº 635, Enseada do Suá, Vitória-ES, CEP: 29.050-335, para, nos termos do Estatuto, deliberar sobre a seguinte **ORDEM DO DIA**:
Eleger Presidente, 2 (dois) Vice-Presidentes, 3 (três) membros titulares e 2 (dois) suplentes do Conselho Fiscal da FES para o quadriênio 2027/2031.
Proclamar o resultado da eleição.
As informações relacionadas ao Processo Eleitoral (Colégio Eleitoral, Regulamento, formulários, documentos e outros atos) estão e serão disponibilizadas no site oficial da FES, em área dedicada à eleição, em especial a relação de membros aptos do Colégio Eleitoral, conforme disposto nos arts. 35, §2º, e 37 do Estatuto Social da FES. As inscrições de chapas **deverão ocorrer até às 13h00 (treze horas), horário de Brasília, do dia 2 de maio de 2026**, na sede da FES, por protocolo de requerimento escrito comprovando a subscrição/apoio de, no mínimo, 9 (nove) integrantes do Colégio Eleitoral, em pleno gozo de seus direitos estatutários e com direito a voto, sendo, pelo menos, 4 (quatro) clubes da Primeira Divisão (Série A), 3 (três) clubes da Segunda Divisão (Série B) e 2 (dois) filiados amadores, podendo ser clube amador ou liga amadora, não podendo quaisquer das filiadas subscrever mais de um pedido de inscrição de chapa, na forma do Estatuto e do Regulamento Eleitoral. O procedimento eleitoral será conduzido por Comissão Eleitoral Apartada e Independente da diretoria da entidade, instituída por pelo Ato da Presidência nº 006/2026 publicado no site da FES. A comunicação oficial com os interessados no processo eleitoral e para realização de intimação de atos a ele relacionados ocorrerá por meio publicações no site oficial da FES e qualquer outro meio válido determinado pela Comissão Eleitoral. A Comissão Eleitoral proferirá decisões a respeito dos casos submetidos à sua apreciação, e eventuais casos omissos, relacionados ao processo eleitoral, proferindo decisões vinculantes. Todos deverão observar e fazer cumprir o Estatuto da FES, o Regulamento Eleitoral, os Atos da Presidência, Resoluções e Notas Oficiais publicadas sobre o processo eleitoral. Levando em conta a relevância dos assuntos a serem tratados, esperamos e contamos com a presença de todos os membros da Assembleia Geral Eleitoral. O Presente Edital foi aprovado pela Comissão Eleitoral e segue assinado também por seu Presidente.

Vitória-ES, 28 de abril de 2026
Gustavo Oliveira Vieira
Presidente da FES

Caio Cesar Gomes Rodrigues
Presidente da Comissão Eleitoral da FES

energest

ENERGEST S.A.

CNPJ/MF nº 04.029.001/0001-88

DEMONSTRAÇÕES FINANCEIRAS

BALANÇOS PATRIMONIAIS
EM 31 DE DEZEMBRO DE 2025 E 31 DE DEZEMBRO DE 2024 (Em milhares de Reais)

	Notas	31/12/2025	31/12/2024
Ativo			
Caixa e equivalentes de caixa	5	6.803	10.678
Contas a receber de concessionárias	6	19.916	22.489
Despesas pagas antecipadamente		1.626	368
Impostos e contribuições a recuperar	7	5.762	7.184
Estoques	8	7.985	8.713
Cauções e depósitos vinculados		125	125
Outros créditos		411	1.002
Total do ativo circulante		42.628	50.559
Cauções e depósitos vinculados		1.465	3.050
Impostos diferidos	21	11.887	14.028
Outros créditos		1.429	516
Imobilizado	10	573.303	590.513
Intangível	11	150.215	200.176
Total do ativo não circulante		738.299	808.283
Total do ativo		780.927	858.842

	Notas	31/12/2025	31/12/2024
Passivo			
Fornecedores	12	3.053	5.284
Salários, provisões e contribuições sociais		49	80
Imposto de renda e contribuição social	13 (a)	138	9.127
Impostos a recolher	13 (b)	2.149	2.599
Encargos setoriais		3.917	3.444
Outras contas a pagar		231	70
Total do passivo circulante		9.537	20.604
Impostos diferidos	20	66	66
Impostos a recolher	13.2	441	578
Provisão para litígios	14	2.965	4.563
Outras contas a pagar	15	260.167	260.167
Total do passivo não circulante		263.639	265.374
Patrimônio líquido	16		
Capital social		247.824	294.000
Reservas de lucros		259.927	278.864
Total do patrimônio líquido		507.751	572.864
Total do passivo e patrimônio líquido		780.927	858.842

As notas explicativas são parte integrante das demonstrações financeiras.

DEMONSTRAÇÕES DE RESULTADOS
EXERCÍCIOS FINDOS EM 31 DE DEZEMBRO DE 2025 E 2024 (Em milhares de Reais)

	Notas	31/12/2025	31/12/2024
Receita operacional líquida	17	162.212	179.505
Custos dos serviços de energia elétrica	18	(138.530)	(111.024)
Resultado bruto		23.682	68.481
Despesas gerais e administrativas		(1.278)	783
Outras receitas e despesas		314	-
Resultado antes do resultado financeiro		22.718	69.264
Resultado financeiro	19		
Receitas financeiras		3.644	3.779
Despesas financeiras		(359)	(168)
Resultado financeiro líquido		3.285	3.611
Resultado antes do imposto de renda e contribuição social		26.003	72.875
Imposto de renda e contribuição social - Corrente	22.2	(2.475)	(13.147)
Imposto de renda e contribuição social - Diferido	20.1	(2.141)	25.091
Resultado do exercício		21.387	84.819
Quantidade de ações do capital social no fim do exercício		304.470	350.646
Resultado por ação atribuível aos acionistas da companhia durante o período - em R$			
Resultado básico e diluído por ações (reais/ação)	16	0,07024	0,24189

As notas explicativas são parte integrante das demonstrações financeiras.

DEMONSTRAÇÕES DOS RESULTADOS ABRANGENTES
EXERCÍCIOS FINDOS EM 31 DE DEZEMBRO DE 2025 E 2024 (Em milhares de Reais)

	31/12/2025	31/12/2024
Resultado do exercício	21.387	84.819
Resultado abrangente do exercício	21.387	84.819

As notas explicativas são parte integrante das demonstrações financeiras.

DEMONSTRAÇÕES DAS MUTAÇÕES DO PATRIMÔNIO LÍQUIDO
EXERCÍCIOS FINDOS EM 31 DE DEZEMBRO DE 2025 E 2024 (Em milhares de Reais)

	Capital Social	Reservas de Lucros: Reserva Legal	Reserva de lucros	Reserva de incentivos fiscais	Outros resultados abrangentes	Lucros acumulados	Total
Saldos em 31/12/2023	1.000	200	4.575	231.265	-	-	237.039
Aumento de Capital	346.075	-	-	-	-	-	346.075
Redução de Capital (AGE 30/10/2024)	(53.075)	-	-	-	-	-	(53.075)
Dividendos adicionais aprovado (AGO 25/04/2023)	-	-	-	-	-	-	-
Resultado do exercício	-	-	-	-	-	84.819	84.819
Destinações:							
Reserva legal	-	3.592	-	-	-	(3.592)	-
Reserva de retenção de lucros	-	-	26.263	-	-	(26.263)	-
Reserva de incentivo fiscal - SUDENE	-	-	-	12.970	-	(12.970)	-
Reserva de incentivo fiscal - Reinvestimento	-	-	(1.824)	1.824	-	-	-
Pagamento de dividendos intermediários	-	-	-	-	-	(41.994)	(41.994)
Saldos em 31/12/2024	294.000	3.792	29.014	246.059	-	-	572.864
Aumento de Capital (AGE 11/06/2025)	1.824	-	-	(1.824)	-	-	-
Redução de Capital (AGE 09/06/2025)	(48.000)	-	-	-	-	-	(48.000)
Resultado do exercício	-	-	-	-	-	21.387	21.387
Destinações:							
Reserva legal	-	1.069	-	-	-	(1.069)	-
Reserva de retenção de lucros	-	-	6.768	-	-	(6.768)	-
Reserva de incentivo fiscal - SUDENE	-	-	-	4.062	-	(4.062)	-
Pagamento de dividendos 2024	-	-	(29.012)	-	-	-	(29.012)
Pagamento de dividendos intermediários	-	-	-	-	-	(9.488)	(9.488)
Saldos em 31/12/2025	247.824	4.861	6.769	248.297	-	-	507.751

As notas explicativas são parte integrante das demonstrações financeiras.

DEMONSTRAÇÕES DOS FLUXOS DE CAIXA - MÉTODO INDIRETO
EXERCÍCIOS FINDOS EM 31 DE DEZEMBRO DE 2025 E 2024 (Em milhares de Reais)

	31/12/2025	31/12/2024
Fluxos de caixa das atividades operacionais		
Resultado antes do imposto de renda e contribuição social	26.003	72.875
Ajustes para reconciliar o resultado do exercício com recursos provenientes de atividades operacionais:		
Depreciação e amortização	68.731	[illegible]
Provisão para litígios	(1.598)	(813)
Impostos e contribuições sociais - atualização monetária	191	14
Baixa Ativo Imobilizado	438	-
Outros	1.126	[illegible]
	95.091	[illegible]
Variações em:		
Contas a receber de concessionárias	1.571	[illegible]
Despesas pagas antecipadamente	(1.258)	[illegible]
Impostos a recuperar	1.422	[illegible]
Estoques	(398)	[illegible]
Cauções e depósitos vinculados	1.585	-
Outros créditos	(322)	[illegible]
Fornecedores	(2.731)	[illegible]
Encargos Setoriais	473	[illegible]
Salários, provisões e contribuições sociais	(31)	[illegible]
Impostos e contribuições sociais a recolher	(1.508)	3
Benefício pós-emprego	-	1.462
Outras obrigações	100	[illegible]
Caixa gerado pelas operações	95.556	[illegible]
Imposto de renda e contribuição social pagos	(10.733)	[illegible]
Caixa líquido gerado pelas atividades operacionais	84.823	[illegible]
Fluxos de caixa das atividades de investimentos		
Aquisições de ativo imobilizado e intangível	(2.198)	[illegible]
Caixa líquido aplicado nas atividades de investimentos	(2.198)	[illegible]
Fluxos de caixa das atividades de financiamentos		
Distribuição de dividendos	(38.500)	(41.994)
Redução de capital	(48.000)	(53.075)
Integralização de capital	-	[illegible]
Caixa líquido aplicado nas atividades de financiamentos	(86.500)	[illegible]
Aumento/Redução de caixa e aplicações financeiras no exercício	(3.875)	[illegible]
Caixa e aplicações financeiras no início do exercício	10.678	[illegible]
Caixa e aplicações financeiras no final do exercício	6.803	10.678
Aumento/Redução de caixa e aplicações financeiras no exercício	(3.875)	[illegible]

As notas explicativas são parte integrante das demonstrações financeiras.

DIRETORIA ESTATUTÁRIA
Alvaro Queiroz
Phillip George Aineng Osborn

CONTADOR
Leandro Rodrigues
CRC: SC-036565/O-8

Frigorífico Cariacica S/A

CNPJ: 09.250.868/0001-69 - NIRE: 32300029884

Balanço Patrimonial 2025 e 2024 (Milhares de Reais)

Ativo	2025	2024
Circulante	33.113	33.654
Caixa e Equivalente de Caixa	2.481	4.344
Contas a Receber de Clientes	22.720	20.741
Estoques	4.888	4.189
Impostos e Contribuições a Recuperar	3.008	4.366
Adiantamentos	16	14
Deposito Vinculado		
Outros		
Não Circulante Realizavel A Longo Prazo	8.862	7.075
Depositos Judiciais		
Incentivos Fiscais Não Aplicados		
Deposito Vinculado		
Outros Créditos	4.929	3.430
Investimentos		
Imobilizado	3.786	3.498
Intangível	147	147
Total do Ativo	41.975	40.729

Passivo e Patrimônio Liquido	2025	2024
Circulante	32.367	32.091
Emprestimos e Financiamentos	1.693	1.272
Fornecedores	27.520	27.727
Adiantamentos de Clientes	78	77
Obrigações Sociais	468	440
Obrigações Fiscais	959	804
Obrigações com Pessoal	978	926
Outros Emprestimos	500	
Outras Contas a Pagar	171	845
Não Circulante	743	721
Emprestimos e Financiamentos	573	499
Impostos Diferidos	-	
Parcelamentos Estaduais	170	222
Patrimonio Liquido	8.864	7.917
Capital Social	4.980	4.980
Reserva Legal	603	603
Reserva de Incentivo Fiscais	1.612	
Lucros do Exercicio de 2024	1.413	1.413
Lucros do Exercicio de 2023	3.199	3.199
Prejuizos Acumulados	-2.943	-2.278
Total do Passivo e Patrimonio Liquido	41.975	40.729

Demonstração das Mutações do Patrimônio Liquido Periodo de 01/01/2025 até 31/12/2025 (Milhares de Reais)

Histórico	Capital: Capital Social	Reservas: Reserva Legal	Reserva de Incentivos Fiscais	Lucros/Prejuízos Acumulados: Lucros Acumulados do Exercício de 2023 e 2024	Prejuízo Acumulado do Exercício de 2022	Ajuste Exercícios Anteriores	Total
Saldo Inicial em 01/01/2025	4.980.000	603.591	-	4.611.886	-953.652	-1.324.701	7.917.124
Credito-Lucro Acumulado do Exercicio de 2025	-	-	1.612.477	-	-	-665.058	947.419
Saldo Final em 31/12/2025	4.980.000	603.591	1.612.477	4.611.886	-953.652	-1.989.759	8.864.543

Demonstração de Resultado (Milhares de Reais)

	2025	2024
Receita Liquida	332.170	287.373
Custo dos Produtos	319.685	276.926
Lucro Bruto	12.485	10.447
Receitas (Despesas) Operacionais	-7.869	-6.649
Com Vendas e Comerciais		
Gerais e Administrativas	-7.198	-6.311
Depreciação e Amortização	-847	-762
Outras Receitas e Despesas Operacionais Liquidas	-1.901	-1.150
Receitas de Incentivos Fiscais	2.077	1.574
Resultado Operacional	4.616	3.798
Receitas Financeiras	984	339
Despesas Financeiras	-3.988	-2.713
Resultado Antes dos Impostos Incidentes	1.612	1.424
Imposto de Renda e Contribuição Social	-	11
Lucro/Prejuízo do Exercicio	1.612	1.413

Notas Explicativas às Demonstrações Contábeis (Milhares de Reais)

A Companhia foi constituída em 1o de novembro de 2007, na forma de Sociedade Anônima de Capital Fechado, com seus atos constitutivos arquivados na JUCEES - Junta Comercial do Estado do Espírito Santo, em 6 de dezembro de 2007, com a denominação de MAFRICAL - Frigorífico CARIACICA S.A. Seus acionistas controladores são o Sr. Edmilson Siqueira Varejão Sobrinho e o Sr. Edilson de Siqueira Varejão Junior. A Companhia explora o ramo de abatedouro e frigorificação de bovinos, industrialização de carnes e derivados com atuação predominante no mercado do Espírito Santo.

As notas explicativas na íntegra foram publicadas na edição digital de hoje do presente jornal.

Edmilson S. Varejão Sobrinho — CPF: 864.420.077-15 — Sócio Administrador
Paula Kassiane Bier — CPF: 095.602.907-09 — Contadora CRC/ES: 014668/O-1

Demonstração dos Fluxos de Caixa (Milhares de Reais)

	2025	2024
Resultado do Exercicio	1.612	1.413
Depreciação e Amortização	847	762
Baixas de Reserva de Capital	-665	
Ajustes	1.794	2.175
Variações de Ativos e Passivos Operacionais, Circulante e Não Circulante		
Clientes	-1.979	-1.133
Estoques	-699	-696
Impostos e Contribuições a Recuperar	1.358	-459
Adiantamentos	-2	-7
Outros Ativos	-1.499	-1.440
Contas a Pagar a Fornecedores	-207	1.206
Obrigações Fiscais e Sociais e Provisão de Férias	235	97
Adiantamentos de Clientes	1	-18
Outros Passivos	-674	579
Caixa Liquido Gerado Proveniente das Atividades Operacionais	-3.466	-1.863
Fluxo de Caixa Proveniente das Atividades de Investimentos		
Adições ao Ativo Permanente	-1.134	-577
Caixa Liquido Gerado Pelas (Aplicado nas) Atividades de Investimentos	-1.134	-577
Fluxo de Caixa Proveniente das Atividades de Financiamento		
Emprestimos e Financiamentos	995	-2.973
Parcelamento Tributarios	-52	222
Caixa Liquido (Consumido) Gerado Proveniente das Atividades de Financiamento	943	-2.751
(Redução) Liquido de Caixa e Equivalentes de Caixa	-1.863	-3.016
Caixa e Equivalentes no Inicio do Exercicio	4.344	7.360
Caixa E Equivalentes no Final do Exercicio	2.481	4.344
(Redução) Liquido de Caixa e Equivalentes de Caixa	-1.863	-3.016

ZKR Automotive Brazil S/A

CNPJ Matriz: 55.526.911/0001-40

RELATÓRIO DA ADMINISTRAÇÃO

Senhores Acionistas: A **ZKR Automotive Brazil S/A**, em cumprimento às disposições legais e estatutárias, submete à apreciação de V.Sas., as demonstrações financeiras relativas ao exercício social encerrado em 31 de dezembro de 2025.

Balanços Patrimoniais - Exercícios findos em 31 de Dezembro de 2025 e 2024 (Em milhares de reais)

	Nota	2025	2024 (não auditado)
Ativo		11.106	13.775
Caixa e equivalentes de caixa	4	2.110	9.285
Contas a receber	6	475	325
Adiantamentos	6	284	2.146
Partes relacionadas	9	-	688
Impostos a recuperar	7	745	294
Estoques	8	7.398	995
Outros		94	42
Realizável a longo prazo			
Partes relacionadas	9	1.474	-
Outros		11	11
Direito de uso	11	695	-
Imobilizado	10	1.944	227
Total do ativo não circulante		4.124	238
Total do ativo		15.230	14.013

	Nota	2025	2024 (não auditado)
Passivo			
Fornecedores	12	6.538	1.844
Empréstimos e financiamentos	13	328	-
Obrigações trabalhistas		491	178
Impostos a recolher	14	941	907
Passivo de arrendamento	11	762	-
Outros	15	7.024	591
Total passivo circulante		16.084	3.520
Obrigações com parceiros em empreendimentos	16	18.000	16.000
Partes relacionadas	9	685	-
Empréstimos e financiamentos	13	582	-
Passivo de arrendamento	11	77	-
Total passivo não circulante		19.344	16.000
Capital social	17	4.166	4.166
Prejuízos acumulados		(24.364)	(9.763)
Total patrimônio líquido		(20.198)	(5.597)
Total do passivo e patrimônio líquido		15.230	14.013

Demonstração do Resultado
Exercícios findos em 31 de Dezembro de 2025 e 2024 (Em milhares de reais)

	Nota	01/01/2025 a 31/12/2025	14/05/2024 a 31/12/2024 (não auditado)
Receita operacional líquida	18	141.091	83.962
Custo dos produtos vendidos	19	(132.701)	(79.038)
Lucro bruto		8.390	4.924
Despesas gerais e administrativas	19	(9.390)	(3.437)
Despesas comerciais	19	(12.383)	(11.438)
Resultado antes das receitas financeiras líquidas e impostos		(13.383)	(9.951)
Receitas financeiras	20	486	190
Despesas financeiras	20	(1.704)	(2)
Resultado financeiro líquido		(1.218)	188
Resultado antes dos impostos		(14.601)	(9.763)
Imposto de renda e contribuição social		-	-
Prejuízo do exercício		(14.601)	(9.763)

Demonstração das Mutações do Patrimônio Líquido
Exercícios findos em 31 de Dezembro de 2025 e 2024 (Em milhares de reais)

	Nota	Capital social	Prejuízos acumulados	Total do patrimônio líquido
14 de maio de 2024	-	-	-	-
Aporte de capital social	-	4.166	-	4.166
Prejuízo do exercício	-	-	(9.763)	(9.763)
Em 31 de dezembro de 2024	27	4.166	(9.763)	(5.597)
Prejuízo do exercício	28	-	(14.601)	(14.601)
Em 31 de dezembro de 2025		4.166	(24.364)	(20.198)

Demonstração do Resultado Abrangente
Exercícios findos em 31 de Dezembro de 2025 e 2024 (Em milhares de reais)

	01/01/2025 a 31/12/2025	14/05/2024 a 31/12/2024 (não auditado)
Prejuízo do exercício	(14.601)	(9.763)
Outros resultados abrangentes	-	-
Resultado abrangente total do exercício	(14.601)	(9.763)

Demonstração dos Fluxos de Caixa
Exercícios findos em 31 de Dezembro de 2025 e 2024 (Em milhares de reais)

	01/01/2025 a 31/12/2025	14/05/2024 a 31/12/2024 (não auditado)
Fluxo de caixa das atividades operacionais		
Prejuízo do exercício	(14.601)	(9.763)
Ajustado por:		
Depreciação e amortização	931	13
Provisão para perdas em estoques	54	-
Provisão para garantia	1.143	-
Juros de empréstimos	212	-
Juros de arrendamento	172	-
Provisão campanha de vendas	1.795	-
(Aumento) redução de ativos		
Estoques	(6.457)	(995)
Impostos a recuperar	(451)	(294)
Contas a receber de clientes	(149)	(325)
Despesas pagas antecipadamente	1.862	(2.146)
Outros	(61)	(730)
Aumento (redução) de passivos		
Fornecedores	4.694	1.844
Salários e encargos sociais	312	178
Impostos e contribuições	(66)	907
Adiantamento de clientes	3.962	-
Outros	(458)	579
Juros pagos	(97)	-
Fluxo de caixa proveniente das atividades operacionais	(7.193)	(10.642)
Atividades de investimentos		
Aquisições de ativo imobilizado	(1.877)	(240)
Fluxo de caixa proveniente das atividades investimentos	(1.877)	(240)
Atividades de financiamento		
Aumento de obrigações com parceiros em empreendimentos	2.000	16.000
Aumento de capital social	-	4.167
Captação de empréstimos e financiamentos	955	-
Pagamento de principal de empréstimos e financiamentos e passivos de arrendamento	(959)	-
Partes relacionadas	(101)	-
Caixa líquido utilizados nas atividades de financiamento	1.895	20.167
Aumento (redução) líquido(a) de caixa e equivalentes de caixa	(7.175)	9.285
Caixa e equivalentes no início do exercício	9.285	-
Caixa e equivalentes no final do exercício	2.110	9.285

Diretoria Executiva
Diego Alarcon Borghi - Diretor Presidente
Caroline Maffei Salviato - Diretora Financeira

Contadora
Fernanda Luciana dos Santos Parada
Contadora CRC 1SP 260501

As Demonstrações Financeiras e Notas Explicativas encontram-se à disposição na sede da Empresa.

ORAÇÃO AO ESPÍRITO SANTO

Espírito Santo, você que me esclarece tudo, que ilumina todos os meus caminhos para que eu atinja o meu ideal; você que me dá o dom Divino de perdoar e esquecer o mal que me fazem, e que todos os instantes de minha vida está comigo, eu quero neste curto diálogo agradecer-lhe por tudo e confirmar mais uma vez que eu nunca quero separar de você, por maior que seja a ilusão material, não será o mínimo de vontade que sinto de um dia estar com você e todos os meus irmãos na Glória Perpétua. Obrigada mais uma vez. (A pessoa deverá fazer esta oração por 3 dias seguidos sem dizer o pedido, dentro de 3 dias será alcançada a graça,por mais difícil que seja). Publicar assim que receber a graça.

A.F.F.R.

Agradece a graça alcançada.

SENHOR JESUS DO BONFIM

"Senhor Jesus do Bonfim, o céu e a terra são obras de vossas mãos; o sol se obscurece ante a vossa luz e, contudo, as trevas deste mundo vos rejeitam. De braços abertos pregado na cruz, exclamastes: 'Tudo está consumado!' A vossa missão terrena chegou ao fim. Foi um bom fim porque lá, onde parecia aos olhos humanos estar findando a vossa vida, espalhava-se pelo mundo a vida da graça, do amor e do perdão para todos nós, negros e brancos, ricos e pobres. Bom Jesus, Senhor do Bonfim, esclarecei a minha crença, fortalecei a minha fé, guiai-me pelo caminho luminoso da nossa santa religião cristã. Senhor do Bonfim, atendei ao meu pedido (peça a bênção). Senhor do Bonfim, vosso sangue rega meus pecados e faz brotar deles sementes de um amor verdadeiro; vossas dores me falam de um Deus solidário com os meus sofrimentos; vossa morte por amor me indica o único caminho para uma vida feliz na eternidade. Amém".

Agradecimento à graça alcançada.

F.G.Z.

legal FM 99,5
SINTONIZE A **LEGAL** E ACOMPANHE UMA PROGRAMAÇÃO FEITA PARA VOCÊ

AMBIENTAL SERRA

AMBIENTAL SERRA CONCESSIONÁRIA DE SANEAMENTO S.A.

CNPJ: 19.598.648/0001-20

Em cumprimento às disposições legais e estatutárias submetemos à apreciação de V.Sas. as Demonstrações Financeiras correspondentes ao exercício findo em 31 de dezembro de 2025. Serra - ES, 29/04/2026

A Diretoria

Demonstrações financeiras - Exercícios findos em 31 de dezembro de 2025 e 2024 (Em milhares de Reais)

Balanço patrimonial em 31 de dezembro de 2025 e 2024 (Em milhares de Reais)

Ativo	31/12/2025	31/12/2024 (reapresentado)	01/01/2024 (não auditado)
Caixa e equivalentes de caixa	11.293	9.106	6.914
Aplicações financeiras	53.225	23.304	–
Contas a receber de clientes	9.218	8.460	12.693
Ativos financeiros contratuais	47.725	50.178	44.059
Estoques	65	82	182
Tributos a recuperar	8.454	7.716	9.403
Outros créditos	1.047	1.008	1.042
Total do ativo circulante	**131.027**	**99.854**	**74.134**
Aplicações financeiras	6.123	4.226	4.007
Contas a receber de clientes	–	–	1.197
Ativos financeiros contratuais	209.051	254.569	239.125
Tributos a recuperar	2.239	2.239	2.239
Depósitos judiciais	3.927	7.568	8.050
Outros créditos	–	71	–
Total do realizável a longo prazo	**281.340**	**268.673**	**252.618**
Imobilizado	18.167	19.461	2.368
Total do ativo não circulante	**299.507**	**288.134**	**255.006**
Total do ativo	**430.534**	**387.988**	**329.140**

Passivo	31/12/2025	31/12/2024 (reapresentado)	01/01/2024 (não auditado)
Fornecedores e empreiteiros	8.788	9.668	23.160
Financiamentos	14.934	10.595	6.871
Obrigações trabalhistas e sociais	2.151	1.978	1.746
Obrigações fiscais	339	984	814
Imposto de renda e contribuição social a pagar	–	–	–
Dividendos a pagar	11.526	3.690	428
Outros tributos diferidos	55.853	50.658	43.496
Outras contas a pagar	1.484	–	–
Total do passivo circulante	**7.471**	**4.901**	**845**
Fornecedores e empreiteiros	**101.846**	**80.473**	**77.160**
Financiamentos	1.809	2.312	3.082
Provisões para demandas judiciais	150.380	120.503	84.859
Passivo fiscal diferido	1.035	39	39
Contas correntes a pagar para partes relacionadas	24.031	31.161	33.406
Outros tributos diferidos	–	–	–
Provisão para benefício pós-emprego	21.288	20.902	20.025
Outras contas a pagar	80	79	96
Total do passivo não circulante	**13.366**	**13.902**	**877**
Total do passivo	**312.568**	**198.918**	**142.780**
Patrimônio líquido	**314.534**	**271.330**	**219.540**
Capital social	75.196	75.196	75.196
Reserva de capital	19.172	19.172	19.172
Reserva de lucros	21.614	22.286	14.839
Ajuste de avaliação patrimonial	18	4	17
Total do patrimônio líquido	**116.000**	**116.658**	**109.224**
Total do passivo e patrimônio líquido	**430.534**	**387.988**	**329.140**

Demonstração do fluxo de caixa
Exercícios findos em 31 de dezembro de 2025 e 2024 (Em milhares de Reais)

	31/12/2025	2024 (reapresentado)
Fluxos de caixa das atividades operacionais		
Resultado antes dos tributos	6.769	20.236
Ajustes para:		
Depreciação	9.059	5.446
Provisões para demandas judiciais	1.008	62
Provisão para benefício pós-emprego	22	–
Resultado na baixa de arrendamento	(231)	–
Rendimentos de aplicações financeiras	(5.401)	(1.149)
Encargos sobre financiamentos	16.136	9.602
Amortização do custo de captação	511	430
Atualização de depósitos judiciais	(122)	(249)
Juros de arrendamentos	3.052	1.897
Atualização de tributos	(275)	(1.085)
	30.528	**36.272**
Variações nos ativos e passivos		
(Aumento)/Diminuição dos ativos		
Contas a receber de clientes	(758)	5.270
Ativos financeiros contratuais	(12.099)	(21.569)
Estoques	17	100
Tributos a recuperar	(566)	1.472
Depósitos judiciais	3.769	(1.269)
Outros créditos	31	(34)
Aumento/(Diminuição) dos passivos		
Fornecedores e empreiteiros	86	(15.322)
Obrigações trabalhistas e sociais	173	232
Obrigações fiscais	(645)	375
Pagamento de demandas judiciais	(12)	(92)
Outros tributos diferidos	1.840	907
Outras contas a pagar	1.395	290
Juros pagos sobre arrendamentos	(3.052)	(1.893)
Juros pagos sobre financiamentos	(12.482)	(8.591)
Imposto de renda e contribuição social pagos	(26)	(3.295)
Fluxo de caixa líquido proveniente das (usado nas) atividades operacionais	**8.174**	**(8.156)**
Fluxo de caixa de atividades de investimento		
Aplicações financeiras, líquidas	(29.766)	(22.974)
Juros recebidos sobre aplicações financeiras	2.503	465
Aquisição de imobilizado	(1.491)	364
Fluxo de caixa líquido usado nas atividades de investimento	**(28.753)**	**(22.145)**
Fluxo de caixa de atividades de financiamento		
Financiamentos pagos	(11.227)	(7.155)
Financiamentos captados	42.098	46.356
Custo na captação de financiamentos	(1.420)	(970)
Pagamentos de arrendamentos	(6.717)	(5.634)
Conta corrente líquida - partes relacionadas	–	(225)
Fluxo de caixa líquido proveniente das atividades de financiamento	**22.734**	**32.497**
Aumento líquido em caixa e equivalentes de caixa	**2.155**	**2.194**
Caixa e equivalentes de caixa em 1º de janeiro	9.138	6.914
Caixa e equivalentes de caixa em 31 de dezembro	11.293	9.108
Aumento líquido em caixa e equivalentes de caixa	**2.155**	**2.194**

Demonstração das mutações do patrimônio líquido - Exercícios findos em 31 de dezembro de 2025 e 2024 (Em milhares de Reais)

	Capital social	Dividendos adicionais propostos	Reserva especial de ágio	Reserva de lucros: Legal	Reserva de lucros: Retenção de lucros	Ajuste de avaliação patrimonial	Lucros (Prejuízos) acumulados	Total
Saldos em 1º de janeiro de 2024 - não auditado	75.196	3.693	19.172	8.491	66.706	–	–	173.257
Ajustes reapresentação	–	(3.693)	–	(1.090)	(59.267)	(7)	–	(64.058)
Saldos em 1º de janeiro de 2024 - não auditado	75.196	–	19.172	7.401	7.438	(7)	–	109.199
Benefício Pós-emprego (líquido de impostos)	–	–	–	–	–	11	–	11
Lucro líquido do exercício	–	–	–	–	–	–	14.610	14.610
Destinação:	–	–	–	731	–	–	(731)	–
Reserva legal	–	–	–	–	(3.693)	–	–	(3.693)
Dividendos intermediários	–	–	–	–	–	–	(3.470)	(3.470)
Dividendo mínimo obrigatório	–	–	–	–	10.410	–	(10.410)	–
Retenção de lucro	–	–	–	–	14.154	4	–	116.667
Saldos em 31 de dezembro de 2024 - reapresentado	75.196	–	19.172	8.132	–	14	–	14
Benefício Pós-emprego (líquido de impostos)	–	–	–	–	–	–	4.522	4.522
Lucro líquido do exercício	–	–	–	226	–	–	(226)	–
Destinação:	–	–	–	–	(4.120)	–	–	(4.120)
Reserva legal	–	–	–	–	–	–	(1.074)	(1.074)
Dividendos intermediários	–	–	–	–	3.222	–	(3.222)	–
Dividendo mínimo obrigatório	–	–	–	–	–	–	–	–
Retenção de lucro	–	–	–	8.358	13.256	18	–	116.000
Saldos em 31 de dezembro de 2025	75.196	–	19.172					

Demonstração do resultado
Exercícios findos em 31 de dezembro de 2025 e 2024 (Em milhares de Reais)

	2025	2024 (reapresentado)
Receita operacional líquida	101.744	97.478
Custos dos serviços prestados	(48.751)	(48.109)
Lucro bruto	**52.993**	**49.369**
Despesas administrativas e gerais	(32.464)	(19.414)
Outras receitas operacionais	397	48
Outras despesas operacionais	(15)	(4)
Resultado antes do resultado financeiro e tributos	**20.911**	**29.999**
Receitas financeiras	5.834	2.482
Despesas financeiras	(19.970)	(12.145)
Resultado financeiro	**(14.142)**	**(9.663)**
Resultado antes dos tributos	**6.769**	**20.336**
Imposto de renda e contribuição social corrente	(6.774)	(7.987)
Imposto de renda e contribuição social diferido	6.527	2.261
Lucro líquido do exercício	**4.522**	**14.610**

Demonstração do resultado abrangente
Exercícios findos em 31 de dezembro de 2025 e 2024 (Em milhares de Reais)

	2025	2024 (reapresentado)
Lucro líquido do exercício	4.522	14.610
Ganho atuarial - Benefício Pós-emprego	20	17
IR/CS diferidos sobre benefício Pós-emprego	(7)	(6)
Resultado abrangente total	4.535	14.621

Notas explicativas às demonstrações financeiras - Exercícios findos em 31 de dezembro de 2025 e 2024 (Em milhares de Reais)

Contexto operacional: A Ambiental Serra Concessionária de Saneamento S.A. ("Companhia") é uma sociedade por ações de propósito específico, de capital fechado com sede em Serra, Espírito Santo, constituída em 11 de dezembro de 2013 e tem por objeto social, especificamente e exclusivamente, a ampliação, manutenção e operação do sistema de esgotamento sanitário do município de Serra, nos termos e condições do contrato de concessão 034/2014, firmado em 01 de julho de 2014, com a Companhia Espírito Santense de Saneamento ("CESAN"), em virtude do procedimento licitatório promovido pela CESAN nos termos do Edital de Concorrência Internacional nº 001/2013, formando a Parceria Público Privada pelo exercício de 30 anos de concessão. Em 14 de abril de 2021 foi assinado o aditivo nº 04 ao contrato de concessão, por meio do qual a Companhia tornou-se responsável, adicionalmente, pelos serviços de apoio à gestão comercial, assim como, pela prestação dos serviços de manutenção e operação do Sistema de Esgotamento Sanitário - SES Hélio Ferraz; **Base de preparação:** As demonstrações financeiras da Companhia foram preparadas de acordo com as práticas contábeis adotadas no Brasil (BR GAAP); **Políticas contábeis materiais:** Receita de contrato com cliente e instrumentos financeiros.

Bruna Buldrini Filogonio Silva
Diretora Presidente

Marcello Dall'Ovo Filho
Diretor Executivo

Contador
Marcelo Bogas
CRC SP 253466/O-2

Diretoria

Resumo do relatório do auditor independente sobre as demonstrações financeiras

O referido relatório do auditor independente sobre essas demonstrações financeiras foi emitido em 27 de abril de 2026, sem modificações. As Demonstrações Financeiras completas, juntamente com Relatório dos Auditores Independentes, emitido pela KPMG Auditores Independentes Ltda. na data de 27 de abril de 2026, sem ressalvas estão à disposição em sua sede.

As demonstrações financeiras completas da Ambiental Serra Concessionária de Saneamento S.A. ("Companhia") referentes ao exercício findo em 31 de dezembro de 2025 e o relatório do auditor independente sobre essas demonstrações financeiras completas emitido pela KPMG Auditores Independentes Ltda. estão disponíveis em sua sede.

Aviso

As Demonstrações Financeiras referentes ao exercício findo em 31 de dezembro de 2025 estão disponíveis no seguinte endereço eletrônico:https://tribunaonline.com.br/publicidade-legal em sua sede.

Sintonize a LEGAL e acompanhe o melhor.
legal FM 99,5

HKM INDÚSTRIA E COMÉRCIO S/A

ATA DE ASSEMBLEIA ORDINÁRIA DE ACIONISTAS

(Realizada em 27 de abril de 2.026)

Aos 27 de abril de 2026, as 14:00hs (quatorze horas), na sede da companhia, localizada na Rodovia Governador Mario Covas, nº 25,315-A, KM 246,74, Galpão 01, Área Lote H2, Distrito de Calogi, Bairro Chapada Grande, Serra/ES, CEP. 29.180-400, inscrita no CNPJ sob o nº. **09.493.879/0001-25**, reuniram-se em ASSEMBLEIA GERAL ORDINÁRIA e acionista da HKM – INDÚSTRIA E COMÉRCIO S/A, a seguir qualificada: **OTP PARTICIPACOES SOCIETÁRIAS LTDA.**, pessoa jurídica de direito privado, inscrita no CNPJ sob o nº **28.862.899/0001-70** e na JUCEES sob o nº. **32201928961 em** 16/10/2017, com sede na Rod. Governador Mario Covas, 25315A, KM 246,74, Galpão 06 - Térreo, Chapada Grande - Serra/ES, Cep: 29.180-400, representada pelos seus sócios **THIAGO COUTO PINTO PEREIRA**, brasileiro, divorciado, engenheiro mecânico, nascido em 30/05/1980, natural de Vitória/ES, filho de Joao Ronaldo Pereira e Maria Aparecida Couto Pinto Pereira, portador da Cédula de Identidade nº. 1.668.304 SSP-ES e do CPF nº. 064.597.497-11, residente na Avenida Talma Rodrigues Ribeiro, s/nº., Quadra: 43, Lote: 05, bairro Boulevard Lagoa, Cep: 29.167-929, Serra/ES e **OCTAVIO COUTO PINTO PEREIRA**, brasileiro, solteiro, Empresário, nascido em 10/04/1986, natural de Vitoria/ES, filho de Joao Ronaldo Pereira e Maria Aparecida Couto Pinto Pereira, portador da cédula de identidade nº 1.994.185 SSP ES e do CPF/MF sob o nº 106.810.357-76, residente na Avenida Talma Rodrigues Ribeiro, s/nº., Quadra: 41, Lote: 16, bairro Boulevard Lagoa, Cep: 29.167-929, Serra/ES. Assumiu a presidência o **Sr. Thiago Couto Pinto Pereira**, tendo sido convidado para secretariar os trabalhos a **Sr. Octávio Couto Pinto Pereira**, que aceitou o encargo. Verificada a presença de 100% do capital social, foram dispensados os atos de convocação, na forma autorizada na Lei 6.404/76 no artigo 124, parágrafo 4º. Definiram-se como assuntos de pauta: a) Tomar as contas dos administradores, examinar, discutir e votar as demonstrações financeiras relativas ao exercício social encerrado em 31 de dezembro de 2024, b) Deliberar sobre a destinação do lucro líquido do exercício e a distribuição de dividendos. Definido o assunto de pauta o mesmo foi discutido e assim deliberado.

a) Após análise das Demonstrações Financeiras relativas ao exercício social encerrado em 31 de dezembro de 2025, os acionistas deliberaram, por unanimidade de votos, aprovar as contas da administração e as demonstrações financeiras da Companhia;

b) Foi aniquado pelo presidente da Assembleia que atualmente a companhia tem reserva de lucros acumulados superior ao valor de R$ 32.543.579,99. Tal informação foi prontamente confirmada pelo responsável contábil da companhia, que estará à disposição para o esclarecimento de dúvidas. A partir desta constatação, os acionistas, deliberaram, por unanimidade, em distribuir aos mesmos, na exata proporção de sua participação, aqui considerando que a acionista OTP PARTICIPAÇÕES SOCIETÁRIAS LTDA é detentora de 100% do capital social da companhia.

Nada mais havendo a tratar, a assembleia foi encerrada, e a presente ata foi lavrada e assinada por todos os presentes.

Serra/ES, 27 de abril de 2026.

OCTÁVIO COUTO PINTO PEREIRA — THIAGO COUTO PINTO PEREIRA

OTP PARTICIPACOES SOCIETÁRIAS LTDA — SUELEN MONTEIRO LEITE BRAGA

SINPOJUFES

EDITAL DE CONVOCAÇÃO DE ASSEMBLEIA GERAL ORDINÁRIA

O Diretor Presidente do Sindicato dos Servidores do Poder Judiciário Federal no Estado do Espírito Santo - SINPOJUFES, no uso de suas atribuições estatutárias (art. 9º, I), CONVOCA TODOS os servidores SINDICALIZADOS da Justiça do Trabalho, da Justiça Eleitoral e da Justiça Federal no Estado do Espírito Santo – SJES, para a ASSEMBLEIA GERAL ORDINÁRIA HÍBRIDA (virtual e presencial) a ser realizada no **dia 29 de maio de 2026 às 18:00 em primeira chamada e, não preenchido o quórum estatutário, em segunda chamada às 18:30min** com qualquer número de presentes (art. 11 do Estatuto), na sede do sindicato, localizado na rua Tiziano Ataíde, nº 225, Ed. Centro Empresarial da Praia, salas 802/803, Enseada do Suá, Vitória/ES, CEP nº 29.050-470 e, também, virtualmente através de "link" que será disponibilizado por meio de WhatsApp, e-mail, e em outros meios, para deliberar sobre a seguinte ORDEM DO DIA:

1. Informes;

2. Deliberar através de votação eletrônica/virtual **(com início ao horário de abertura desta assembleia, até às 18h:00min do dia 21/05/2026)**, sobre a venda (ou não) do imóvel de 390,50m², situado na **rua Duque de Caxias, nº 155, Ed. Renata, sala 201, Centro, Vitória/ES, CEP nº 29.010-120**, Inscrição Fiscal nº 1201972, devidamente registrado no ROI da 1ª zona de Vitória/ES, Livro nº 2-BA fls. 196, matrícula nº 13618, na forma do art. 16, III do Estatuto Social, pelo "valor de mercado" a ser apurado com base no preço médio de 03 (três) avaliações/laudos, a serem realizadas por empresa(s)/corretor(es) devidamente habilitados no conselho profissional competente, e por meio de contratação direta pela Diretoria Executiva (art. 12, §1º do Estatuto Social).

Vitória/ES, 29 de abril de 2026.
Diretoria Executiva do SINPOJUFES

SAINT-GOBAIN DO BRASIL PRODUTOS INDUSTRIAIS E PARA CONSTRUÇÃO LTDA, CNPJ nº 61.064.838/0029-34, torna público que OBTEVE da SEMMA, através do Processo nº 531/2024, a LMO N° 012/2026, para atividade de "Usina de Produção de Concreto", na localidade de Estrada Reserva Ecológica de Combolos, N°1000, Bairro Vila do Riacho, Município de Aracruz – ES.

BANCO DO ESTADO DO ESPÍRITO SANTO S.A. - BANESTES

EDITAL DE CONCURSO PÚBLICO 01/2022

AVISO DE EDITAL

O Diretor Presidente do **BANCO DO ESTADO DO ESPÍRITO SANTO S.A. - BANESTES**, no uso de suas atribuições, informa que será publicado, nesta data, no site do BANESTES (www.banestes.com.br), o Edital de Convocação para exames médicos admissionais e apresentação de documentos para comprovação de requisitos e admissão referente ao Concurso Público 01/2022.

Vitória (ES), 29 de abril de 2026.
José Amarildo Casagrande
Diretor Presidente

ORAÇÃO À CHAGA DO OMBRO DE JESUS

Perguntando São Bernardo ao Divino Redentor, qual era a dor que sofrera mais e mais desconhecida dos homens, Jesus lhe respondeu:

"Eu tinha uma chaga profundíssima no ombro sobre o qual carregaí minha pesada Cruz; essa chaga era mais dolorosa que as outras. Os homens não a conheceram. Honra pois essa Chaga e farei Tudo o que por ela me pedires".

ORAÇÃO

Ó amante Jesus, manso cordeiro de Deus, apesar de ser eu uma criatura miserável e pecadora, vos adoro e venero a Chaga Causada pelo peso da vossa Cruz que, dilacerando vossas carnes, desnudou os ossos de vossos ombros sagrados e da qual a vossa Mãe dolorosa tanto se compadeceu. Também eu, ó altíssimo Jesus, me compadeço de vós e do fundo do meu coração vos louvo, vos glorifico, vos agradeço por esta Chaga dolorosa de vosso ombro em que quisestes carregar vossa Cruz, por minha salvação.

Ó pelos sofrimentos que padecestes e que aumentaram o enorme peso da vossa Cruz, vos rogo com muita humildade, tende piedade de mim, pobre criatura pecadora, perdoai os meus pecados e conduzi-me ao céu pelo caminho da Cruz.

(Reza-se 7 Ave-Marias e acrescenta-se "Minha Mãe Santíssima, imprimi em eu coração as Chagas de Jesus Crucificado".

Indulgência de 300 dias cada vez.

"Ó dulcíssimo Jesus, não sejais meu Juiz, mas meu Salvador!"

- Indulgência de 100 dias cada vez.

N.B. - Quem quiser obter graças do Coração de Jesus, prometa espalhar esta devoção. Hoje mando imprimir milheiro destas folhetos, em ação de graça por um benefício.

ÁGUIA BRANCA PARTICIPAÇÕES S/A.
NIRE: 32300029574 – CNPJ: 31.469.364/0001-49

EXTRATO DE ATA DE REUNIÃO DO CONSELHO DE ADMINISTRAÇÃO

Realizada em 15/04/2026, às 08:00 hs, na sede social da Companhia. **Convocação:** Dispensadas. **Presenças:** 100%. **Ordem do Dia:** I) Autorizar a prestação de garantia na modalidade de fiança ou aval em operações financeiras em favor de: I) **VD Comércio de Veículos LTDA.**, inscrita no CNPJ sob o nº 38.766.983/0001-79. **Deliberação aprovada por unanimidade:** Os conselheiros, por unanimidade, autorizam a prestação de garantia na modalidade de fiança ou aval em operações financeiras em favor das seguintes deliberações: I) **VD Comércio de Veículos LTDA.**, inscrita no CNPJ sob o nº 38.766.983/0001-79, em decorrência da seguinte contratação: a) Autorizar a prestação de garantia em favor de VD Comércio de Veículos LTDA., em decorrência da operação financeira contratada junto ao BANCO DAYCOVAL S/A, com sede na Cidade e Estado de São Paulo, na Avenida Paulista nº 1.793, Bela Vista, inscrito no CNPJ/MF sob o.º 62.232.889/0001-90., descrita no Anexo I, da presente ata. Os conselheiros ratificam todos os atos dos diretores já realizados para cumprimento das deliberações ora aprovadas. **Encerramento:** Nada mais. **Protocolo JUCEES nº 260347930 registrado em 15/04/2026.**

ENCONTRE TUDO O QUE PRECISA NO CLASSIFICADOS DO JORNAL A TRIBUNA. 27 3323 6333

AMBIENTAL VILA VELHA CONCESSIONÁRIA DE SANEAMENTO SPE S.A.

CNPJ: 26.795.667/0001-11

AMBIENTAL VILA VELHA

Demonstrações financeiras - Exercícios findos em 31 de dezembro de 2025 e 2024 *(Em milhares de Reais)*

Vila Velha - ES, 29/04/2026

A Diretoria

Em cumprimento às disposições legais e estatutárias submetemos à apreciação de V.Sas. as Demonstrações Financeiras correspondentes ao exercício findo em 31 de dezembro de 2025.

Balanço patrimonial em 31 de dezembro de 2025 e 2024 *(Em milhares de Reais)*

Ativo	31/12/2025	31/12/2024 (reapresentado)	01/01/2024 (reapresentado)
Caixa e equivalentes de caixa	99	5.783	5.038
Aplicações financeiras	9.280	45.789	27.407
Contas a receber de clientes	7.524	6.394	9.060
Ativos financeiros contratuais	63.752	–	16.670
Tributos a recuperar	2.798	2.798	1.492
Debêntures privadas partes relacionadas	51.530	–	–
Outros créditos	381	313	300
Total do ativo circulante	**135.364**	**61.077**	**59.967**
Contas a receber de clientes	–	–	120
Ativos financeiros contratuais	6.141	–	–
Debêntures privadas partes relacionadas	–	43.765	38.319
Tributos a recuperar	409	409	409
Depósitos judiciais	906	564	492
Outros créditos	11	11	11
Total do realizável a longo prazo	**7.467**	**44.749**	**39.351**
Imobilizado	13.023	9.451	1.603
Total do ativo não circulante	**20.490**	**54.200**	**40.954**
Total do ativo	**155.854**	**115.277**	**100.921**

Passivo	31/12/2025	31/12/2024 (reapresentado)	01/01/2024 (reapresentado)
Fornecedores e empreiteiros	16.584	4.138	3.600
Obrigações trabalhistas e sociais	2.723	2.811	2.583
Obrigações fiscais	2.845	1.841	1.668
Juros sobre capital próprio a pagar	–	1.436	3.683
Imposto de renda e contribuição social a pagar	4.956	4.011	4.878
Outros tributos diferidos	2.737	329	2.249
Adiantamento de clientes	–	738	–
Outras contas a pagar	2.976	1.595	225
Total do passivo circulante	**32.821**	**16.899**	**18.886**
Fornecedores e empreiteiros	657	354	546
Provisões para demandas judiciais	192	12	–
Passivo fiscal diferido	10.141	1.935	1.043
Outros tributos diferidos	327	–	–
Provisão para benefício pós-emprego	406	194	42
Outras contas a pagar	10.321	7.841	1.193
Total do passivo não circulante	**22.044**	**10.336**	**2.824**
Total do passivo	**54.865**	**27.235**	**21.710**
Patrimônio líquido			
Capital social	60.000	60.000	60.000
Reserva de lucros	41.191	28.125	19.195
Ajuste de avaliação patrimonial	(202)	(83)	16
Total do patrimônio líquido	**100.989**	**88.042**	**79.211**
Total do passivo e patrimônio líquido	**155.854**	**115.277**	**100.921**

Demonstração do fluxo de caixa
Exercícios findos 31 de dezembro de 2025 e 2024 *(Em milhares de Reais)*

	31/12/2025	31/12/2024 (reapresentado)
Fluxos de caixa das atividades operacionais		
Resultado antes dos tributos	51.401	18.969
Ajustes para:		
Depreciação	2.233	1.279
Provisões para demandas judiciais	210	44
Provisão para benefício pós-emprego	31	154
Rendimentos de aplicações financeiras e debêntures privadas	(13.153)	(9.504)
Atualização de depósitos judiciais	(18)	(28)
Juros de arrendamentos	966	924
	41.670	**11.487**
Variações nos ativos e passivos		
(Aumento)/Diminuição dos ativos		
Contas a receber de clientes	(1.130)	2.786
Ativos financeiros contratuais	(70.054)	16.670
Tributos a recuperar	(1.584)	(1.480)
Depósitos judiciais	(324)	(44)
Outros créditos	(69)	(13)
Aumento/(Diminuição) dos passivos		
Fornecedores e empreiteiros	12.749	344
Obrigações trabalhistas e sociais	(88)	228
Obrigações fiscais	(128)	(654)
Pagamento para demandas judiciais	(30)	(22)
Outros tributos diferidos	2.735	(1.920)
Adiantamento de clientes	–	738
Outras contas a pagar	270	273
Juros pagos sobre arrendamentos	(966)	(924)
Imposto de renda e contribuição social pagos	(2.848)	(3.660)
Fluxo de caixa líquido (usado nas) proveniente das atividades operacionais	**(19.797)**	**24.121**
Fluxo de caixa de atividades de investimento		
Aplicações financeiras e debêntures privadas, líquidas	34.632	(17.414)
Juros recebidos sobre aplicações financeiras	6.026	2.361
Aquisição de imobilizado	(68)	(49)
Fluxo de caixa líquido proveniente das (usado nas) atividades de investimento	**40.590**	**(15.102)**
Fluxo de caixa de atividades de financiamento		
Pagamentos de arrendamentos	(2.722)	(1.332)
Dividendos e juros sobre o capital próprio pagos	(23.755)	(6.942)
Fluxo de caixa líquido usado nas atividades de financiamento	**(26.477)**	**(8.274)**
(Redução) Aumento líquido em caixa e equivalentes de caixa	**(5.684)**	**745**
Caixa e equivalentes de caixa em 1º de janeiro	5.783	5.038
Caixa e equivalentes de caixa em 31 de dezembro	99	5.783
(Redução) Aumento líquido em caixa e equivalentes de caixa	**(5.684)**	**745**

Demonstração das mutações do patrimônio líquido - Exercícios findos 31 de dezembro de 2025 e 2024 *(Em milhares de Reais)*

	Capital social	Reserva de lucros: Legal	Reserva de lucros: Retenção de lucros	Ajuste de avaliação patrimonial	Lucros acumulados	Total
Saldos em 1º de janeiro de 2024	60.000	2.123	5.425	–	–	67.548
Ajustes reapresentação	–	615	11.032	16	–	11.663
Saldos em 1º de janeiro de 2024 - reapresentado	60.000	2.738	16.457	16	–	79.211
Benefício Pós-emprego (líquido de impostos)	–	–	–	(99)	–	(99)
Lucro líquido do exercício	–	–	–	–	14.452	14.452
Destinação:	–	723	–	–	(723)	–
Reserva legal	–	–	–	–	(5.522)	(5.522)
Juros sobre capital próprio	–	–	8.207	–	(8.207)	–
Lucros retidos	60.000	3.461	24.664	(83)	–	88.042
Saldos em 31 de dezembro de 2024 - reapresentado	–	–	–	(119)	–	(119)
Benefício Pós-emprego (líquido de impostos)	–	–	–	–	36.517	36.517
Lucro líquido do exercício	–	1.826	–	–	(1.826)	–
Destinação:	–	–	–	–	(7.503)	(7.503)
Reserva legal	–	–	–	–	(2.437)	(2.437)
Juros sobre capital próprio	–	–	(13.511)	–	–	(13.511)
Dividendos intercalares	–	–	24.751	–	(24.751)	–
Dividendos intermediários	60.000	5.287	35.904	(202)	–	100.989
Lucros retidos						
Saldos em 31 de dezembro de 2025						

Demonstração do resultado
Exercícios findos 31 de dezembro de 2025 e 2024 *(Em milhares de Reais)*

	31/12/2025	31/12/2024 (reapresentado)
Receita operacional líquida	137.330	43.715
Custos dos serviços prestados	(84.859)	(22.913)
Lucro bruto	**52.471**	**20.802**
Despesas administrativas e gerais	(12.699)	(10.301)
Outras receitas operacionais	62	3
Outras despesas operacionais	(6)	–
Resultado antes do resultado financeiro e tributos	**39.828**	**10.504**
Receitas financeiras	13.171	9.534
Despesas financeiras	(1.598)	(1.069)
Resultado financeiro	**11.573**	**8.465**
Resultado antes dos tributos	**51.401**	**18.969**
Imposto de renda e contribuição social corrente	(6.616)	(3.574)
Imposto de renda e contribuição social diferido	(8.268)	(943)
Lucro líquido do exercício	**36.517**	**14.452**

Demonstração do resultado abrangente
Exercícios findos 31 de dezembro de 2025 e 2024 *(Em milhares de Reais)*

	31/12/2025	31/12/2024 (reapresentado)
Lucro Líquido do exercício	**36.517**	**14.452**
Ganho (Perda) atuarial - Benefício pós-emprego	(181)	(150)
IR/CS diferidos sobre benefício pós-emprego	62	51
Resultado abrangente total	**36.398**	**14.353**

Notas explicativas às Demonstrações Financeiras - 31 de dezembro de 2025 e 2024 *(Em milhares de Reais)*

Contexto operacional: A Ambiental Vila Velha Concessionária de Saneamento SPE S.A. ("Companhia") é uma sociedade por ações de propósito específico, de capital fechado com sede em Vila Velha, Espírito Santo, constituída em 19 de dezembro de 2015 e tem por objeto social, especificamente e exclusivamente, a ampliação, manutenção e operação do sistema de esgotamento sanitário do município de Vila Velha, bem como a prestação de serviços de apoio à gestão comercial da Companhia Espírito Santense de Saneamento ("CESAN") no município, nos termos e condições do contrato de concessão 008/2017, firmado em 31 de janeiro de 2017, com a CESAN, em virtude do procedimento licitatório promovido pela CESAN nos termos do Edital de Concorrência Internacional nº 001/2016, formando a Parceria Público Privada pelo exercício de 30 anos de concessão. **Base de preparação:** As demonstrações financeiras da Companhia foram preparadas de acordo com as práticas contábeis adotadas no Brasil (BR GAAP). **Políticas contábeis materiais:** Receita de contrato com cliente e instrumentos financeiros.

Diretoria

Bruna Buldrini Filogonio Silva
Diretora Presidente

Marcello Dall'Ovo Filho
Diretor Executivo

Contador

Marcelo Bogas
CRC 1SP 253486/O-2

Resumo do relatório do auditor independente sobre as demonstrações financeiras

O referido relatório do auditor independente sobre essas demonstrações financeiras foi emitido em 27 de abril de 2026, sem modificações. As Demonstrações Financeiras completas, juntamente com Relatório dos Auditores Independentes, emitido pela KPMG Auditores Independentes Ltda. na data de 27 de abril de 2026, sem ressalvas estão à disposição em sua sede.

As demonstrações financeiras completas da Ambiental Vila Velha Concessionária de Saneamento SPE S.A. ("Companhia") referentes ao exercício findo em 31 de dezembro de 2025 e o relatório do auditor independente sobre essas demonstrações financeiras completas emitido pela KPMG Auditores Independentes Ltda. estão disponíveis em sua sede.

Aviso

As Demonstrações Financeiras referentes ao exercício findo em 31 de dezembro de 2025 estão disponíveis no seguinte endereço eletrônico: https://tribunaonline.com.br/publicidade-legal e em sua sede.

UMA BOA MÚSICA FAZ TODA A DIFERENÇA NO SEU DIA

ENCONTRE OFERTAS REAIS NO CLASSIFICADOS DO JORNAL A TRIBUNA.
27 3323 6333 CLASSIFÁCIL

EDITAL - Loteamento e Desmembramento - Terceiros, art. 19 Lei 6766/79 - Interessado(s) **VALE ENCANTADO SOCIEDADE DE PARTICIPAÇÃO LTDA.** Oficial do Registro de Imóveis do 1º Ofício da 1ª Zona de Vila Velha/ES, na forma da Lei, FAZ PÚBLICO, para ciência dos interessados, em cumprimento ao disposto no art. 19 da Lei nº 6.766/79, art. 193, parágrafo único da Lei Federal 13.105/2015, que a proprietária: VALE ENCANTADO SOCIEDADE DE PARTICIPAÇÃO LTDA, pessoa jurídica inscrita no CNPJ sob o nº 27.871.199/0001-09, com sede na Rua Fortunato Ramos, nº 245, Sala 505, Edifício Praia Trade Center, Bairro Santa Lucia, Vitória/ES, representada por seu administrador Marcos Fernando Alvarez, inscrito no CPF sob nº 000.702.957-32; DEPOSITOU nesta Serventia, sob o protocolo nº 455.461 em 19/03/2026, os seguintes documentos: requerimento, memorias descritiva e planta de loteamento, assim como os demais documentos necessários, exigidos pelo Art. 18 da Lei 6.766/79, para o Registro do Loteamento Urbano denominado **RESIDENCIAL VILA VELHA V**, referente ao imóvel composto pela Gleba 05, 174.914,32m², situado na Rodovia Leste-Oeste (Avenida São Gabriel da Palha), bairro Vale Encantado, Vila Velha/ES, com limites e confrontações constantes do seu respectivo registro, matrícula nº 179.213, do Livro 2, do Registro Geral desta Serventia; projeto este aprovado pela Prefeitura Municipal de Vila Velha/ES por meio do **Decreto nº 338/2025** de 06/11/2025, tendo sua área total configurada em 14 (quatorze) quadras divididas em um total de 383 (trezentos e oitenta e três) lotes, de dimensões variadas, com a abertura de 12 (doze) vias públicas, alinhadas às já existentes. O referido parcelamento foi aprovado e verificado pela Prefeitura Municipal local e pelas demais repartições competentes; conforme documentos apresentados para o registro. Aqueles que se julgarem prejudicados quanto ao direito do referido imóvel ou de alguma forma afetados pela implementação e registro do referido loteamento deverão apresentar impugnação, nos termos disposto pelo artigo 19, da Lei 6.766/79, no prazo de 15 dias, contados da data da terceira e última publicação do presente EDITAL, que será divulgado em três edições consecutivas em site oficial. Não havendo impugnação, o loteamento será submetido ao registro, ficando os documentos à disposição dos interessados nesta Serventia no horário de expediente ao público (08:00 às 18h00). Dado e passado nesta cidade de Vila Velha/ES. Aos 24 dias do mês de abril de 2026. Oficial Renata Cristina de Oliveira Santos Aoki delegatária do 1º Ofício da 1ª Zona de Vila Velha/ES.

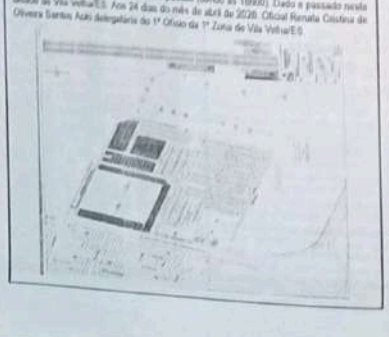

NOVENA MILAGROSA DE SANTA RITA DE CÁSSIA

Acender uma vela de 7 dias durante 9 dias, reze: 9 Pai-Nossos e 9 Aves-Maria.
Oferecer a Santa Rita de Cássia. Faça 3 pedidos: impossível, necessário e negócio.
Apague a vela toda vez que terminar a oração.
No último dia da novena deixe a vela queimar até o fim.
Mesmo que não tenha fé, a Santa irá atender os pedidos.
Não esqueça de publicar no mesmo dia ou no dia seguinte.
M.M.B.

ORAÇÃO À NOSSA SENHORA DA ROSA MÍSTICA

Em nome do Pai, do Filho e do Espírito Santo. Nossa Senhora da Rosa Mística, vós que intercedeis por todos que vos recorrem, não esqueça de mim nesse momento de aflição.
(Dizer os problemas e fazer seus pedidos).
Por gratidão, rezarei essa oração durante treze dias (começar no dia 13 do mês em curso) e publicarei para que outras pessoas sejam beneficiadas, antes de treze dias.
A bênção será alcançada.
Rezar 1 Pai-Nosso, 1 Ave-Maria e Glória ao Pai.
Agradeço graça alcançada.
A.M.G.G.

AVISO DE LICITAÇÃO
CONCORRÊNCIA ELETRÔNICA Nº 001/2026

O MUNICÍPIO DE MUCURICI/ES, por intermédio do Fundo Municipal de Saúde, torna público para conhecimento dos interessados que realizará licitação na modalidade CONCORRÊNCIA, na forma ELETRÔNICA, do tipo MENOR PREÇO GLOBAL; nos termos da Lei nº 14.133/2021, Lei Complementar nº 123/2006 e demais normas aplicáveis. OBJETO: Contratação de empresa especializada em engenharia para execução das obras de reforma das Unidades de Saúde dos Distritos de Água Boa e Assentamento Córrego da Lage, com fornecimento de materiais, equipamentos e mão de obra, conforme especificações constantes nos projetos técnicos, planilhas orçamentárias, cronogramas físico-financeiros e demais documentos que integram o Projeto Básico.
INÍCIO DO ACOLHIMENTO DAS PROPOSTAS: 29/04/2026 às 09h00
LIMITE PARA ACOLHIMENTO DAS PROPOSTAS: 15/05/2026 às 09h30
ABERTURA DA SESSÃO PÚBLICA: 15/05/2026 às 09h00 LOCAL: Portal de Compras Públicas – www.portaldecompraspublicas.com.br
MODO DE DISPUTA: Aberto
PEDIDOS DE ESCLARECIMENTOS E IMPUGNAÇÕES: Até 03 (três) dias úteis antes da data da sessão pública, exclusivamente por meio eletrônico, via sistema ou pelo e-mail licitacao@mucurici.es.gov.br
O Edital completo e seus anexos encontram-se disponíveis nos endereços eletrônicos www.portaldecompraspublicas.com.br e www.mucurici.es.gov.br

Mucurici/ES, 28 de abril de 2026
Gabriel dos Santos Ferreira
Gestor(a) do Fundo Municipal de Saúde

PREFEITURA MUNICIPAL DE APIACÁ-ES

AVISO DE LICITAÇÃO
PREGÃO ELETRÔNICO
Nº 001/2026
para Registro de Preços
RETIFICADO
Proc. nº 3284/25
ID CidadES TCE-ES nº 2026.008E0700001.01.0001

Objeto: **FUTURA E EVENTUAL AQUISIÇÃO DE TRANSPORTADORES AGRÍCOLAS - SRP**; Nova data e horário: **13/05/2026** (quarta-feira), **às 13h**. O Edital e seus anexos (ambos retificados), na íntegra, bem como maiores informações, poderão ser obtidos no Setor de Compras, Licitações e Contratos, ou através dos seguintes contatos: **Sites**: www.apiaca.es.gov.br e www.gov.br/compras/pt-br (UASG 985609); **E-mail**: licitacao@apiaca.es.gov.br; **Facebook**: licitacaoapiaca.

Apiacá-ES, 23/04/2026
Márcio José de Melo Chierici
Prefeito Municipal

ABUSO SEXUAL INFANTIL

Dois são detidos no Estado em operação internacional

Ação simultânea em 15 países cumpriu mais de 150 mandados no Brasil. Em Cariacica, vigilante foi preso por estuprar vizinho de 11 anos

Andressa Antunes

Duas pessoas foram presas ontem no Estado durante uma ação da Polícia Federal e da Polícia Civil com o objetivo de identificar e prender autores de crimes de abuso sexual contra crianças e adolescentes. Entre os detidos está um morador de Cariacica.

Durante a operação, que ocorreu de forma simultânea em 15 países, foram cumpridos 159 mandados de busca e apreensão e 17 de prisão preventiva no Brasil. No Espírito Santo, foram executados quatro mandados de busca e realizadas duas prisões em flagrante.

Em uma coletiva de imprensa ontem, a Polícia Civil deu detalhes sobre a prisão em flagrante efetuada em Cariacica.

De acordo com o titular da Delegacia Especializada de Repressão aos Crimes Cibernéticos, delegado Brenno Andrade, o morador, um vigilante de 41 anos, passou a ser investigado neste mês, após uma denúncia de posse e produção de material contendo abuso infantil.

Com o andamento da investigação, o homem se tornou alvo de mandados de busca e apreensão e também de prisão preventiva, que foram cumpridos ontem. Durante as buscas, agentes identificaram materiais de exploração sexual infantil no celular do suspeito, resultando em uma prisão em flagrante.

"Os procedimentos de praxe foram realizados e ele foi encaminhado ao presídio. Ele se reservou ao direito constitucional de permanecer calado. Não confessou o crime, mas a materialidade que estava no celular comprovou de fato isso", explicou o delegado.

Ainda segundo o titular da delegacia, imagens obtidas no celular do vigilante comprovam que ele estuprou um ex-vizinho, que atualmente tem 11 anos.

Uma análise inicial dos vídeos indica que os abusos ocorreram entre os anos de 2021 e 2024. No entanto, a polícia não descarta a hipótese de que os crimes continuaram nos anos seguintes.

"A mãe (da criança), num primeiro momento, não acreditou. Mas depois de conversar com ela e explicar o fato, ela se convenceu e falou que conhece essa pessoa há 11 anos", completou o delegado. A investigação vai apurar, ainda, se o homem fez outras vítimas.

DELEGADO BRENNO ANDRADE deu detalhes sobre a investigação que levou à prisão de um vigilante de 41 anos, em Cariacica

Adolescente é alvo em Viana

Durante a operação de ontem, agentes também cumpriram um mandado de busca e apreensão contra um adolescente em Viana.

Segundo as investigações, o menor de idade, que tem 15 anos, teria publicado na rede social Discord que gostaria de abusar sexualmente da própria sobrinha, uma menina de 11 anos.

"Iniciamos as investigações para identificar quem foi o autor dessa publicação e obtivemos o êxito de identificar um adolescente de 15 anos que tinha, realmente, uma sobrinha de 11 anos", destacou Brenno Andrade.

E acrescentou: "Foi comprovado pela delegacia que essas pessoas existem, tanto o suposto autor quanto a vítima, mas, ao chegarmos ao local, verificamos que tudo não passou de uma postagem infeliz desse adolescente."

> "Foi comprovado pela delegacia que essas pessoas existem, tanto o suposto autor quanto a vítima"
>
> Brenno Andrade, delegado

INDÍCIOS

Segundo o delegado, não foram encontrados indícios de que ele teria cometido abusos sexuais. Ainda assim, o mandado foi cumprido e o adolescente foi levado para ser ouvido em uma delegacia.

Preso após arrancar couro cabeludo de mulher

Um homem de 39 anos apontado como uma das lideranças do tráfico da região de Graúna, em Itapemirim, no Sul do Espírito Santo, foi preso segunda-feira. Segundo informações apuradas pela **TV Tribuna/Band**, ele é suspeito de arrancar parte do couro cabeludo de uma mulher durante uma agressão no domingo.

O suspeito era considerado foragido pelos crimes de tráfico de drogas e lavagem de dinheiro desde janeiro e foi localizado após vídeos da agressão circularem em grupos de mensagens.

ATAQUE

Segundo o delegado adjunto da Delegacia Regional de Itapemirim, Daniel Araújo, a vítima foi encontrada desorientada e com receio de denunciar o caso. Durante o ataque, ela também teria levado socos e sofrido ameaças de morte.

"Ela estava muito abalada, queria comparecer à delegacia, mas tinha receio de qualquer coisa que ele pudesse fazer com ela posteriormente. Então, somente após a prisão, ela conseguiu dar o depoimento", explicou o delegado.

Após a autuação, o detido foi encaminhado ao Centro de Detenção Provisória (CDP) de Marataízes, onde permanecerá à disposição da Justiça.

HOMEM foi preso em Itapemirim

ACERVO PESSOAL

ÚLTIMO registro de Antonio foi feito durante a festa (foto à esquerda)

Advogado desaparece após festa de música eletrônica

Um advogado de 27 anos está desaparecido após participar de uma festa de música eletrônica na Barra do Jucu, em Vila Velha, no último domingo (26).

Antonio Carlos Veiga de Freitas é morador de Guaçuí, no Sul do Estado, e foi até o município canela-verde apenas para participar do evento. No entanto, após sair da festa, ele não foi mais visto.

Em entrevista ao **Tribuna Online**, Eduardo Veiga de Freitas, irmão do advogado, afirmou que Antonio deixou a festa por volta de 15h30 a pé. O carro que ele utilizou para ir ao evento foi encontrado no local, juntamente com todos os pertences do advogado.

Ainda segundo o irmão, Antonio tem uma tatuagem de mago nas costas, que pode auxiliar na identificação.

Procurada pela reportagem, a Polícia Civil informou que o caso está sob apuração da Delegacia Especializada de Pessoas Desaparecidas (DEPD).

"Informações que possam auxiliar no trabalho de investigação de pessoas desaparecidas podem ser passadas de forma sigilosa por meio do Disque-Denúncia 181 ou pelo disquedenuncia181.es.gov.br, onde é possível anexar imagens e vídeos de ações criminosas", comunicou a corporação, por meio de nota.

MOBILIZAÇÃO

O desaparecimento de Antonio Carlos Veiga de Freitas também mobiliza a Ordem dos Advogados do Brasil Seção Espírito Santo (OAB-ES). A presidente da entidade, Erica Neves, fez um apelo ontem por informações sobre o paradeiro do advogado.

Economia

FALE COM O EDITOR RAFAEL GUZZO E-MAIL: economia@redetribuna.com.br

CONSIGNADO

Até multa do FGTS como garantia em empréstimos

Medida prevista para maio autoriza uso de até 20% do saldo e dos 40% na demissão para baixar juros a quem tem carteira assinada

Francine Spinassé

A possibilidade de usar uma fatia maior do saldo do Fundo de Garantia do Tempo de Serviço (FGTS) como garantia em empréstimos consignados para trabalhadores com carteira assinada deve começar a valer em maio.

Pela nova regra, que está sendo preparada pelo governo federal, será permitido comprometer até 20% do valor disponível no fundo, além, inclusive, da multa rescisória de 40% paga em casos de demissão sem justa causa.

O objetivo seria reduzir o risco para os bancos e, consequentemente, o custo das operações. As informações são do jornal O Globo, que informa ter ouvido técnicos do governo. O crédito consignado do trabalhador já está em operação desde março do ano passado. A modalidade permite desconto em folha, com limite de até 35% da renda líquida.

Há autorização também, desde o ano passado, para uso do FGTS como garantia para a operação, sendo possível destinar 10% do saldo disponível e a multa. Porém, na prática não é ofertado, já que o sistema não permite fazer a vinculação entre a conta do FGTS e o contrato de crédito consignado.

O economista e diretor da Faculdade Capixaba de Negócios (Facan), Marcelo Loyola, destacou que, hoje, o consignado com garantia do FGTS já opera, sobretudo via Saque-Aniversário: "O trabalhador antecipa parcelas futuras do saldo, que ficam vinculadas ao banco como garantia. Na prática, funciona e tem crescido, com juros menores que o crédito pessoal."

Marcelo ressalta que incluir a multa rescisória como garantia aumenta o risco. "Em demissão, parte do recurso que serviria de proteção financeira já estará comprometida, elevando a vulnerabilidade do trabalhador", avaliou.

O head de Dados e Tendências Macroeconômicas do Instituto Brasileiro de Executivos de Finanças do Espírito Santo (Ibef-ES), Marcel Lima, salientou que o consignado é um crédito que desconta direto do salário e, por isso, tem pouca margem para renegociação:

"O devedor deve exaurir todas as possibilidades antes de buscar um consignado. Uma delas é a renegociação da dívida principal, especialmente no Desenrola 2 –que será lançado no mês que vem."

Ele ressalta que, ao empenhar esses valores como garantia, o trabalhador está consumindo sua reserva de emergência.

FOTOS: DIVULGAÇÃO

APLICATIVO FGTS será canal para autorizar uso de dinheiro em operações de crédito, além de concentrar consultas

Ministério limita custo do crédito consignado

Além das mudanças que estão sendo preparadas, o Ministério do Trabalho e Emprego publicou na última semana novas regras e restrições também para crédito consignado concedido aos trabalhadores.

A resolução – que já está em vigor – cria uma metodologia para monitorar os juros e os encargos. A medida já está em vigor.

A principal mudança é a criação de um limite indireto para o custo total do empréstimo. Pela nova regra, o chamado Custo Efetivo Total (CET) – que inclui juros e demais encargos – não poderá ultrapassar em mais de 1 ponto percentual a taxa de juros mensal contratada.

Na prática, isso significa que, se um empréstimo tiver juros de 1,5% ao mês, o custo total máximo permitido será de 2,5% ao mês.

Diferentemente do consignado do Instituto Nacional do Seguro Social (INSS), que tem teto de juros, os consignados regulados pelo MTE terão esse sistema de acompanhamento.

CALCULADORA: juros limitados

ENTENDA

FGTS como Garantia

> **O GOVERNO FEDERAL** está preparando uma regulamentação para disponibilizar, a partir de 20 de maio, a opção de empréstimos consignados a trabalhadores com carteira assinada, tendo como garantia o Fundo de Garantia do Tempo de Serviço (FGTS).

> **O OBJETIVO** é viabilizar as operações e reduzir as taxas de juros.

Medida anterior

> **DESDE MARÇO** do ano passado, o empréstimo com o FGTS como garantia já começou a ser disponibilizado.

> **A REGRA PERMITIA USAR** como garantia até 10% do saldo no FGTS do trabalhador e, também, toda sua multa rescisória em caso de demissão sem justa causa (de 40% do valor do saldo).

> **NO ENTANTO,** na prática a modalidade não foi à frente. Os bancos não ofertavam a modalidade, porque o sistema não permitia fazer a vinculação entre a conta do FGTS e o contrato de crédito consignado.

O que muda agora

> **UM DOS PONTOS** é que, segundo o presidente da Empresa de Tecnologia e Informações da Previdência (Dataprev), Rodrigo Assumpção, os bancos receberão o primeiro pacote técnico que permitirá testar e adaptar seus sistemas à nova funcionalidade para ofertar a modalidade.

> **OUTRA MUDANÇA,** segundo reportagem do jornal O Globo, seria a ampliação do limite com garantia do FGTS.

> **SERIA POSSÍVEL** ofertar até 20% do saldo disponível na conta vinculada ao FGTS e a integralidade da multa de 40% sobre o saldo nas demissões sem justa causa.

> **COM A MEDIDA,** o governo vai dobrar o percentual do saldo disponível da conta vinculada do FGTS, mas a medida somente poderá ser adotada via plataforma federal.

> **OU SEJA, O TRABALHADOR** não terá essa opção no sistema próprio dos bancos.

MARCELO CAMARGO/AGÊNCIA BRASIL

CARTEIRA de trabalho: modalidade

Por que a mudança poderia reduzir as taxas de juros?

> **A IDEIA É QUE** quanto menor o risco para o banco, menor tende a ser a taxa de juros. Ao usar o FGTS como garantia o risco de inadimplência diminui e, na teoria, os bancos poderiam oferecer crédito mais barato.

Crédito do Trabalhador

> **DESDE O ANO PASSADO,** o trabalhador com carteira assinada têm disponível o "Credito do Trabalhador".

> **A OPERAÇÃO** de crédito consignado permite ao trabalhador acessar à modalidade por aplicativo do celular, sem necessidade de que o banco credor tenha convênio com a empresa empregadora.

> **TAMBÉM É POSSÍVEL** fazer mais de uma operação, desde que haja margem salarial disponível. Nesse caso, não há a garantia ainda do FGTS, mas o desconto em folha.

> **SEGUNDO DADOS** do Ministério do Trabalho, a taxa média de juros na modalidade é de 3,66% ao mês.

> **EM POUCO MAIS** de um ano, foram R$ 123 bilhões para um universo de nove milhões de trabalhadores.

Antecipação do Saque-aniversário

> **ATUALMENTE,** o FGTS já é usado como garantia para a chamada "Antecipação do Saque-Aniversário". Nela, o trabalhador que optou por essa modalidade pode "adiantar" as parcelas anuais que receberia, usando o saldo do FGTS como garantia direta.

ANÁLISE

Ricardo Paixão, economista, presidente do Conselho Regional de Economia do Estado

"Trabalhador tem de colocar na balança"

"A ampliação do uso do FGTS como garantia no crédito consignado pode trazer benefícios pontuais para o trabalhador que busca reorganizar as finanças, especialmente quando o objetivo é substituir dívidas mais caras, como cartão de crédito ou cheque especial. Mas essa mudança exige cautela, já que o fundo foi criado para funcionar como uma proteção em momentos de desemprego, justamente quando o trabalhador está mais vulnerável.

Ao vincular esses recursos a um contrato de crédito, existe o risco de reduzir essa rede de proteção no futuro em troca de um alívio imediato no presente.

O trabalhador precisa colocar na balança o ganho de acesso a crédito com juros menores hoje e a possível perda de segurança financeira amanhã."

Economia

Indicadores

INDICES (28/04)

PERÍODO	PERCENTUAL
CDI acumulado mensal	1,01036105124397%
CDI acumulado 12 meses	14,80%

SELIC

PERÍODO	PERCENTUAL
Taxa Selic (anual)	14,75%
Taxa Selic acumulada no ano	4,31%
Taxa Selic acumulada / abril	0,87100%
Taxa Selic de um dia	0,05427%

OUTROS

Salário mínimo	R$ 1.621
Valor de Referência do Tesouro Estadual (VRTE)	R$ 4,9383
Ouro 24k (grama)	R$ 730,24
Taxa de Longo Prazo (Taxa para contratos assinados em janeiro de 2026)	IPCA + 7,80% a.a.

FONTES: ÍNDICES

IMPOSTO DE RENDA

RENDIMENTO	ALÍQUOTA	DEDUÇÃO
Até R$ 5.000,00	Isento	Zero
De R$ 5.000,01 até R$ 7.350,00*	Redução Gradual	Variável
De R$ 7.350,01 em diante	Conforme Tabela Progressiva	Conforme Tabela Progressiva

*Para a faixa entre R$ 5.000,01 e R$ 7.350, foi implementado um mecanismo de desconto gradual para evitar que um pequeno aumento salarial resulte em uma carga tributária desproporcional.

OBS: Declaração de 2026 (ano-base 2025): Os contribuintes que declararem o imposto em 2026 referente aos ganhos de 2025 ainda seguirão a tabela vigente no ano anterior (com isenção até dois salários mínimos).

BOLSA DE MERCADORIAS

PRODUTO	UNID	MÍN.	MÉD.	MÁX.
CARNES				
Boi gordo castrado	Arroba	R$ 320	R$ 334,34	R$ 340
Boi gordo inteiro	Arroba	R$ 320	R$ 327,00	R$ 330
Vaca gorda	Arroba	R$ 300	R$ 318,90	R$ 330
Frango abat. int. resfriado	kg	-	R$ 10,44	-
Suíno ab. carc.	kg	-	R$ 7,64	-
OVOS				
brancos extra caixa 30	dz	R$ 146	R$ 148	R$ 150
vermelhos extra caixa 30	dz	R$ 190	R$ 190	R$ 190
codorna caixa 50	dz	R$ 100	R$ 100	R$ 100
CEREAIS E DIVERSOS				
Farinha de mandioca	kg	R$ 4	R$ 4	R$ 4
Feijão preto	kg	R$ 5,33	R$ 5,33	R$ 5,33
Feijão vermelho	kg	R$ 5,70	R$ 5,78	R$ 5,81
Fubá	kg	R$ 4	R$ 4	R$ 4
Milho seco	kg	R$ 2	R$ 2	R$ 2
FRUTAS				
Abacaxi pérola graúdo	1,5 kg	R$ 6	R$ 6,42	R$ 6,83
Abacate comum extra	kg	R$ 1,98	R$ 2,14	R$ 2,30
Ameixa importada	kg	R$ 13,52	R$ 14,03	R$ 14,49
Banana-da-terra climatizada extra	kg	R$ 4,50	R$ 4,50	R$ 4,50
Banana prata climatizada extra	kg	R$ 5	R$ 5,13	R$ 5,21
Coco verde grande	2 kg	R$ 4,50	R$ 4,50	R$ 4,50
Goiaba vermelha extra	kg	R$ 3	R$ 3,36	R$ 3,67
Kiwi importado	kg	R$ 20,74	R$ 21,56	R$ 22,37
Laranja pera T64-88	kg	R$ 1,95	R$ 1,95	R$ 1,95
Maçã gala 110-120	kg	R$ 6,49	R$ 6,51	R$ 6,56
Mamão formosa	kg	R$ 4,88	R$ 4,88	R$ 4,88
Mamão havaí tipo 18	kg	R$ 5,56	R$ 5,67	R$ 5,89
Manga palmer extra	kg	R$ 4,50	R$ 4,50	R$ 4,50
Maracujá azedo extra AAA	kg	R$ 7	R$ 7	R$ 7
Melancia redonda graúda	kg	R$ 3,45	R$ 3,45	R$ 3,45
Melão amarelo extra	kg	R$ 9,65	R$ 9,94	R$ 10,25
Limão siciliano	kg	R$ 8,71	R$ 8,79	R$ 8,88
Pera portuguesa	kg	R$ 15,75	R$ 16,19	R$ 16,56
Morango graúdo	kg	R$ 15	R$ 15	R$ 15
Uva red globe	kg	R$ 14,11	R$ 14,84	R$ 15,57
Uva passas	kg	R$ 15,67	R$ 16,14	R$ 16,61
HORTALIÇAS, TUBÉRCULOS E BULBOS				
Abóbora Maranhão	kg	R$ 3,05	R$ 3,09	R$ 3,16
Pepino japonês	kg	R$ 3,10	R$ 3,19	R$ 3,30
Abobrinha princesa	kg	R$ 1,76	R$ 1,76	R$ 1,76
Alface lisa	kg	R$ 5	R$ 5	R$ 5
Alho brasileiro	kg	R$ 16	R$ 16	R$ 16
Batata lisa ag. prim.	kg	R$ 2,59	R$ 2,68	R$ 2,77
Batata doce extra	kg	R$ 3,92	R$ 4	R$ 4,17
Couve	kg	R$ 4,55	R$ 4,55	R$ 4,55
Rúcula	kg	R$ 5,56	R$ 5,56	R$ 5,56
Salsa	kg	R$ 5,88	R$ 5,88	R$ 5,88
Hortelã	kg	R$ 9,09	R$ 9,09	R$ 9,09
Beterraba extra	kg	R$ 6,29	R$ 6,38	R$ 6,50
Couve-flor branca graúda	8 unid	R$ 50	R$ 51	R$ 52
Cebola amarela (C3)	kg	R$ 3,70	R$ 3,78	R$ 3,84
Cenoura extra A	kg	R$ 7,75	R$ 7,75	R$ 7,75
Tomate longa vida extra A	kg	R$ 4,20	R$ 4,60	R$ 5
Chuchu extra	kg	R$ 0,96	R$ 1,03	R$ 1,11
Quiabo extra	kg	R$ 4,55	R$ 4,73	R$ 4,91
Aipim extra	kg	R$ 2,56	R$ 2,68	R$ 2,81
Inhame dedo extra	kg	R$ 2,30	R$ 2,50	R$ 2,67
Berinjela extra	kg	R$ 3	R$ 3,30	R$ 3,60
Repolho roxo extra	kg	R$ 4	R$ 4,10	R$ 4,21

POUPANÇA (Rendimento mensal)

Depósito até 03/05/2012	0,6385%
Depósito a partir de 04/05/2012	0,6385%

OBS.: DEPÓSITOS FEITOS A PARTIR DE 4 DE MAIO DE 2012, RENDEM 70% DA SELIC MAIS A TR (HOJE ZERADA) QUANDO A TAXA DE JUROS ESTIVER ABAIXO DE 8,5% AO ANO. SE A TAXA ANUAL FOR MAIOR QUE 8,5%, O RENDIMENTO É DE 0,5% AO MÊS MAIS A TR.

COTAÇÕES DO CAFÉ

Arábica, Bebida dura, 20% de cata	R$ 1.671
Arábica, Bebida rio, 30% de cata	R$ 1.135
Conilon Tipo 7/8 (2024/2025)	R$ 890

INSS

EMPREGADOS

DE	ATÉ	ALÍQUOTA	DEDUÇÃO
-	R$ 1.621	7,5%	-
R$ 1.621,01	R$ 2.902,84	9%	R$ 23,00
R$ 2.902,85	R$ 4.354,27	12%	R$ 80,75
R$ 4.354,28	R$ 8.475,55	14%	R$ 167,00

OBS.: COM A REFORMA DA PREVIDÊNCIA, AS ALÍQUOTAS SE TORNARAM PROGRESSIVAS, COBRADAS APENAS SOBRE A PARCELA DO SALÁRIO QUE SE ENQUADRAR EM CADA FAIXA. ASSIM O PERCENTUAL DE FATO DESCONTADO DO TOTAL DOS GANHOS É DIFERENTE, CHEGANDO AO MÁXIMO DE 11,69%.

CONTRIBUINTE INDIVIDUAL E FACULTATIVO

SALÁRIO-BASE DE CONTRIBUIÇÃO	R$	%	R$
Valor mínimo	1.621		324,20
Valor máximo	8.475,55		1.695,11

CÂMBIO (28/04)

MOEDAS	COMPRA	VENDA
Dólar comercial	R$ 4,981	R$ 4,982
Dólar turismo (espécie)	R$ 5,002	R$ 5,182
Dólar canadense	R$ 3,646	R$ 3,656
Euro	R$ 5,833	R$ 5,833
Franco suíço	R$ 6,322	R$ 6,337
Libra esterlina	R$ 6,753	R$ 6,757
Yuan	R$ 0,731	R$ 0,731
Peso argentino	R$ 0,004	R$ 0,004

FONTE: Banco Central e Uol.

BOLSA NO BRASIL (28/04)

Ibovespa 188.618 -0,51% ▼

AÇÃO	COTAÇÃO	VARIAÇÃO	
Banestes ON (BEES3)	R$ 9,05	-0,98%	▼
Petrobras ON (PETR3)	R$ 52,80	+0,72%	▲
Petrobras PN (PETR4)	R$ 47,52	+0,32%	▲
Vale ON (VALE3)	R$ 84,39	-1,30%	▼
Suzano ON (SUZB3)	R$ 45,45	+0,33%	▲
Axia Energia (AXIA3)	R$ 62,08	-0,59%	▼
B. do Brasil ON (BBAS3)	R$ 22,54	+0,13%	▲

INFLAÇÃO (%)

ÍNDICE (%)	MAR	FEV	ACUM. ANO	ACUM. 12 MESES
IPCA (IBGE)	+0,88%	+0,70%	+1,82%	+4,14%
IPC-DI (FGV)	+0,87%	-0,14%	+1,12%	+3,47%
IGP-M (FGV)	+0,52%	-0,73%	+0,10%	-1,93%
INPC (IBGE)	+0,91%	+0,56%	+1,87%	+3,77%

Ibovespa cai 0,51% e dólar fecha estável

O dólar fechou estável ontem, cotado a R$ 4,982. A sessão foi marcada por voltilidade e a moeda atingiu máxima de R$ 5,016 e mínima de R$ 4,972 durante a sessão. Já o Ibovespa fechou em queda de 0,51%, aos 188.618,69 pontos.

A sessão foi marcada pela expectativa dos investidores em relação ao Comitê de Política Monetária (Copom) que publica a decisão de juros hoje. A expectativa é que o Banco Central corte a Selic em 0,25 p.p (ponto percentual), levando a Selic para 14,50%.

RANKING DE COMPETITIVIDADE DOS ESTADOS 2025

ES é 1º no País em capacidade fiscal

Nota máxima em solidez fiscal garante contas equilibradas sem dívida e abre espaço para obras e serviços públicos

Francine Spinassé

O Espírito Santo aparece na liderança nacional quando o assunto é responsabilidade nas contas públicas.

No Ranking de Competitividade dos Estados 2025, o Estado ficou em primeiro lugar no indicador Regra de Ouro, que mede a capacidade de manter o equilíbrio fiscal sem recorrer a empréstimos para custear despesas básicas da máquina pública.

Segundo o Centro de Liderança Pública (CLP) – responsável pela elaboração do ranking – quanto mais elevada a colocação, maior a capacidade fiscal do Estado e maior a capacidade de investimentos públicos.

O resultado foi comemorado pelo governador Ricardo Ferraço. Em suas redes sociais, ele compartilhou a informação sobre a colocação do Estado no Ranking.

"Como é bom começar o dia compartilhando uma ótima notícia. Acabamos de conquistar mais um 1º lugar na 'Regra de Ouro' de competitividade entre todos os estados do Brasil. Quando eu digo que Espírito Santo é o Brasil que dá certo, é por conta de resultados como esse".

Ele também explicou que o resultado significa que o Espírito Santo é o Estado com maior capacidade de investir usando seus próprios recursos.

"Quem está mal na 'Regra de Ouro' é proibido de pegar empréstimo para pagar contas do dia a dia. Ou seja, aqui no Espírito Santo as contas são organizadas e podemos fazer mais estradas, mais escolas, mais unidades de saúde, sem precisar criar dívida para o futuro".

O secretário de Estado da Fazenda, Benicio Suzana Costa, destacou outras colocações do Espírito Santo no Ranking de Competitividade.

O Estado obteve nota máxima no pilar solidez fiscal, ficando em 1º lugar entre todas as administrações estaduais. Além da Regra de Ouro, ocupa a primeira colocação nos indicadores de Gasto com Pessoal e Poupança Corrente, além do 2º lugar em Solvência Fiscal.

Segundo o secretário, o desempenho é fruto de um trabalho contínuo de controle entre receitas e despesas. "A manutenção dos bons indicadores depende de disciplina na gestão e de acompanhamento permanente das contas públicas."

Para Benicio, todos os resultados permitem também aumentar a confiança de investidores.

Ricardo Ferraço, governador

SAIBA MAIS

Findes e Fecomércio elogiam

Competitividade dos Estados

> **REALIZADO HÁ 14 ANOS**, o ranking, elaborado pelo Centro de Liderança Pública (CLP), analisa 100 indicadores, divididos em 10 pilares temáticos: infraestrutura; sustentabilidade social; segurança pública; educação; solidez fiscal; eficiência da máquina pública; entre outros.

> **O ESPÍRITO SANTO** ficou em 1º lugar entre os estados no pilar solidez fiscal. Obteve 1º lugar nos indicadores Regra de Ouro, Gasto com Pessoal e Poupança Corrente, além do 2º lugar em Solvência Fiscal.

Setores produtivos

> **O PRESIDENTE** da Findes, Paulo Baraona, destacou que o Estado tem hoje um ambiente de negócios amigável que é determinante para melhorar a competitividade das empesas.

> **"A INDÚSTRIA RESPONDE** de forma direta a esse ambiente. Quando há confiança e previsibilidade, há também mais investimento, inovação e geração de empregos."

> **O VICE-PRESIDENTE** da Fecomércio-ES, José Carlos Bergamin, salientou que o que está por trás desse destaque do Estado é algo muito estratégico: um estado organizado, com gestão responsável, que cria um ambiente seguro e atrativo para os negócios. "Quando há confiança, o investimento vem — e não só vem, como se amplia. E isso gera ganhos reais para a sociedade."

AGÊNCIA NACIONAL DE MINERAÇÃO
SUPERINTENDÊNCIA DE ADMINISTRAÇÃO E FINANÇAS
MINISTÉRIO DE MINAS E ENERGIA
GOVERNO DO BRASIL
DO LADO DO POVO BRASILEIRO

CHAMAMENTO PÚBLICO
Nº 01/2026

A Agência Nacional de Mineração divulga o Chamamento Público nº 01/2026 para a prospecção do mercado imobiliário em Vitória/ES, para abrigar a Sede da Gerência Regional da ANM, mediante coleta de manifestações de interesse que atendam aos requisitos mínimos especificados no Edital/Anexos, conforme condições editalícias disponibilizadas no endereço eletrônico: https://www.gov.br/anm/pt-br/acesso-a-informacao/licitacoes-e-contratos
Entrega até 27/05/2026, às 18:00 (horário local).

Brasília, 27 de abril de 2026
Júlio César Rodrigues
Superintendente de Administração e Finanças

GUERRA NO ORIENTE MÉDIO

Gigante deixa cartel do petróleo

Emirados Árabes vão sair da Opep, o que deve ampliar oferta e pode encarecer combustíveis no Brasil no curto prazo

João Vitor Gomes

Oitavo maior produtor de petróleo do mundo e um dos principais países membros da Organização dos Países Exportadores de Petróleo (Opep), os Emirados Árabes Unidos decidiram deixar a entidade a partir de sexta-feira — movimento que deve mexer com os preços no mercado do petróleo e do gás no Brasil.

A previsão é que, com a saída, o país do Oriente Médio não mais estabeleça um "freio" na produção — medida imposta pela Opep — e passe a comercializar uma quantidade muito maior de barris de petróleo: saindo de 3,7 milhões para 5 milhões de barris de petróleo bruto por dia até o fim de 2027.

Em comunicado, a agência estatal WAM informou que a decisão está alinhada com "a visão estratégica e econômica de longo prazo dos Emirados Árabes Unidos e com o desenvolvimento de seu setor energético, incluindo a aceleração do investimento na produção doméstica de energia".

Analistas internacionais pontuam que, embora a saída ocorra em um período de guerra — e com uma certa influência dela —, a insatisfação do país com a permanência na Opep é antiga.

"Os Emirados Árabes Unidos já estavam insatisfeitos com as cotas de produção da Opep e vinham 'cantando essa bola'. E agora, com a guerra e a divergência que eles tinham com relação à Arábia Saudita em relação à gestão do conflito do Irã só acelerou o processo", explica o professor especialista em Relações Internacionais Daniel Carvalho.

Para ele, é possível que o mercado brasileiro sofra inicialmente, no curto prazo, com uma elevação nos preços dos combustíveis para o consumidor interno, devido ao estabelecimento de um clima de incerteza sobre o comportamento dos produtores de petróleo.

No longo prazo, no entanto, a queda nos preços é praticamente inevitável, considerando o aumento expressivo na oferta de petróleo.

"Tudo vai depender muito do comportamento dos Emirados Árabes Unidos agora. Ou seja, se eles vão realmente aumentar a oferta e quanto que eles vão aumentar", comenta Carvalho.

A Opep, composta por 12 países, responde coletivamente por 36% da produção mundial de petróleo e controla quase 80% das reservas comprovadas totais do mundo.

FOTOS: DIVULGAÇÃO

OPERADOR EMIRADENSE em porto na cidade de Fujairah com navio petroleiro ao fundo: 8º maior produtor

OS EFEITOS NA ECONOMIA

Nova alta na semana

- **ALÉM DO FECHAMENTO** do Estreito de Ormuz, a saída dos Emirados Árabes Unidos da Organização dos Países Exportadores de Petróleo (Opep) é mais um fator a pressionar os preços da commodity.
- **HISTORICAMENTE**, os países da Opep controlam a produção de petróleo no mundo para influenciar os preços.
- **DURANTE O DIA DE ONTEM**, o preço do barril do tipo Brent — petróleo cru extraído principalmente no nordeste do Oceano Atlântico — chegou a US$ 111 (R$ 554,48), o maior valor das últimas semanas.
- **A AVALIAÇÃO** é que o clima de incerteza tenha influência nos preços.

Aliados americanos

- **ALIADO DOS ESTADOS UNIDOS**, os Emirados Árabes faziam parte da Opep desde 1969 e vinham sendo uma voz dissonante, principalmente em relação à resposta dos países do bloco aos ataques iranianos no início da guerra.
- **O PAÍS**, que há anos são um centro financeiro para empresas de Teerã, ameaçam congelar bilhões de dólares em ativos de propriedade iraniana, ao mesmo tempo em que debatem se devem engajar suas Forças Armadas para o conflito.

Cessar-fogo

- **ONTEM**, a presidente da Assembleia Geral das Nações Unidas, Annalena Baerbock, fez um apelo para um cessar-fogo definitivo e pela reabertura do Estreito de Ormuz, até para baixar a pressão sobre os preços dos combustíveis e dos alimentos.

Divergências no conflito

- **PARA ANALISTAS** internacionais, a decisão dos Emirados Árabes representa uma "vitória" para o presidente Donald Trump, que acusava a Opep de explorar o restante do mundo.
- **O PORTA-VOZ** do exército da República Islâmica, Mohammad Akraminia, disse que o país não considera a guerra encerrada e que o Irã permanece em estado de alerta.

Fontes: Agências Brasil e O Globo.

Energia deve disparar de preço

A guerra no Oriente Médio deve elevar os preços de energia em 24% este ano, atingindo o nível mais alto desde a invasão da Ucrânia em 2022, segundo o Banco Mundial.

O impacto nos mercados globais de commodities pode aumentar a inflação e desacelerar o crescimento econômico. Além disso, fertilizantes e metais também sofrerão aumentos significativos, agravando a insegurança alimentar e afetando economias em desenvolvimento.

O Banco Mundial projeta que o Brent, referência internacional, deve ter preço médio de US$ 86 por barril em 2026, um aumento acentuado em relação aos US$ 69 por barril em 2025.

MAIS SOBRE A GUERRA NO ORIENTE MÉDIO na página 23

União apresenta 3,3 bi para inovação em eventos no ES

Empresários do Espírito Santo terão acesso a R$ 3,3 bilhões em linhas de financiamento para inovação que serão apresentadas em eventos em Aracruz e Cachoeiro de Itapemirim até hoje.

Os valores fazem parte de editais nacionais voltados ao apoio de projetos empresariais. Em Cachoeiro, a programação ocorreu ontem. Em Aracruz, as atividades estão previstas para hoje, após o evento principal. Nos dois municípios, a agenda reúne empresários, representantes da Financiadora de Estudos e Projetos (Finep) e instituições ligadas ao ambiente de inovação.

Além dos encontros institucionais, a consultoria capixaba Bbutton Ventures prganiza reuniões com lideranças empresariais. A proposta é aproximar empresas das linhas de crédito, com orientação prática sobre acesso aos recursos e estruturação de projetos.

APRESENTAÇÃO a empresários

A programação inclui apresentação de casos de empresas que já obtiveram financiamento, contato com agentes de fomento e troca de experiências. A iniciativa integra articulação liderada pela Findes, em parceria com a financiadora federal, com apoio de Fapes, Sebrae, Senai, Programa Inovar, AMEAR, Messes e a Secretaria de Desenvolvimento Econômico de Aracruz.

Segundo participantes, parte das empresas ainda não acessa os recursos disponíveis por falta de informação ou suporte técnico.

Trabalho cultural entra em debate em Vitória

A regulação do trabalho cultural será debatida em Vitória durante o Seminário Trabalho na Cultura 2026, entre os dias 7 e 9 de maio, no Museu Capixaba do Negro.

A proposta de criação do Estatuto do Trabalhador da Cultura, das Artes e Eventos estará no centro das discussões. O tema será apresentado pelo pesquisador Frederico Augusto Barbosa da Silva, do Instituto de Pesquisa Econômica Aplicada (Ipea), que defende um marco legal adaptado às características do setor, como intermitência e múltiplos vínculos de trabalho.

A proposta prevê contratos específicos, parâmetros de remuneração, mecanismos de proteção social e regras para uso de inteligência artificial, incluindo proteção de imagem, voz e estilo. O Estatuto também amplia o conceito de trabalhador da cultura, incluindo técnicos e produtores.

FREDERICO Barbosa, do Ipea

Aberto ao público, o seminário reúne pesquisadores, estudantes e profissionais do setor para discutir políticas culturais e desafios na área.

OPERAÇÃO MARE LIBERUM

Servidores suspeitos em esquema de R$ 86 bilhões

Apuração inclui despachante do Espírito Santo e aponta propina para liberar cargas irregulares no Porto do Rio de Janeiro

João Vitor Gomes

Um despachante aduaneiro do Espírito Santo está entre os alvos da Operação Mare Liberum, que investiga um esquema de corrupção na liberação de mercadoria no Porto do Rio, confirmou a Receita Federal.

Ao todo, R$ 86,6 bilhões em produtos estão envolvidos no esquema de fraude e 25 servidores foram afastados. Na prática, auditores fiscais, despachantes aduaneiros e analistas tributários faziam uma "vista grossa" para que as mercadorias irregulares passassem pelo crivo da Alfândega.

No trâmite normal, produtos com nomenclaturas equivocadas no documento — e o registro correto é importante para o cálculo dos impostos devidos — ou que possuem dados de origem inconsistentes acabam sendo encaminhados para uma inspeção rigorosa e, com isso, sendo barrados, explica a delegada da Alfândega de Vitória, Adriana Junger.

Nesse esquema, as mercadorias importadas e selecionadas para os canais de maior rigor eram desviadas e liberadas indevidamente, mesmo após a identificação de inconsistências graves entre a carga física e os dados declarados.

O pagamento de propina era prática corrente dentro do esquema, com "valores vultosos pagos a servidores públicos, com total estimado na casa das dezenas de milhões de reais ao longo do período investigado", informou a Receita em nota.

Com isso, a previsão é que bilhões de reais em impostos tenham deixados de serem recolhidos pela Receita Federal, além de uma infinidade de produtos que podem ter acessado o mercado contendo irregularidades ainda desconhecidas.

Vinhos, isotônicos e até óleo e gás estão entre os produtos envolvidos no esquema de corrupção, de acordo com matéria veiculada pela Rádioagência Nacional, do governo federal.

No total, foram cumpridos 45 mandados de busca e apreensão contra servidores da Receita Federal e despachantes aduaneiros, por determinação da Justiça Federal — a maior parte no Rio de Janeiro.

Procurada, a concessionária VPorts, que administra o Porto de Vitória, informou que nenhuma ação envolvendo a operação ocorreu no local no dia de ontem. A delegada da Alfândega, Adriana Junger, também informou que nenhum servidor da entidade no Estado foi alvo da operação.

DIVULGAÇÃO/POLÍCIA FEDERAL

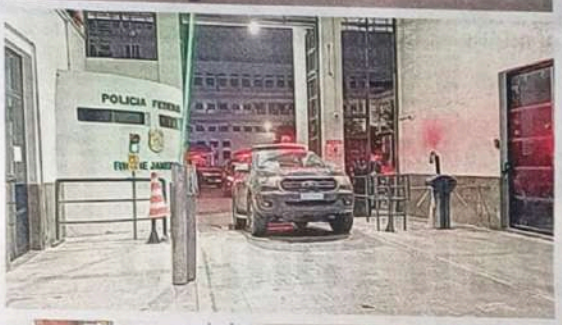

VIATURAS da Polícia Federal chegando ao Porto do Rio e saindo da sede da corporação para a operação, que realizou buscas em escritórios (à direita)

R$ 4,3 milhões em dinheiro vivo na casa de auditores

Mais de R$ 4,3 milhões em espécie foram encontrados por agentes da Polícia Federal nas casas de auditores fiscais suspeitos de envolvimento no esquema criminoso no estado do Rio de Janeiro. A informação é do jornal O Globo.

Em Niterói, no Rio de Janeiro, foram apreendidos US$ 358 mil (cerca de R$ 2 milhões, na cotação atual). Em Copacabana, na Zona Sul do Rio, foram encontrados R$ 233.750. Já na Barra da Tijuca, na Zona Oeste, uma terceiro investigado mantinha cerca de US$ 166 mil (R$ 830 mil), escondido num piano, além de R$ 1.248.800, um total de mais de R$ 2 milhões.

Os agentes também encontraram pelo menos sete caixas do vinho Chateau Odilon.

A garrafa desse tinto, do Sudoeste da França, é comercializada por cerca de R$ 700.

De acordo com o órgão, foram identificadas quase 17 mil Declarações de Importação (DI) com suspeita de serem ilegais — documento eletrônico que formaliza a entrada de mercadorias no Brasil.

VINHOS apreendidos em endereço

ENTENDA

Como funciona a fiscalização

> O SISTEMA ADUANEIRO realiza uma primeira parametrização da mercadoria declarada, analisando se o produto, com suas características, está compatível com a faixa de preço praticada no período.

> ESSA ANÁLISE considera variáveis como a cotação do dólar, o país de origem, o país de destino e até o cruzamento de informações com marcas e padrões de mercado.

> CASO O SISTEMA IDENTIFIQUE inconsistências, a carga pode ser direcionada para diferentes canais de conferência.

> O CANAL AMARELO prevê a verificação documental; o vermelho inclui conferência física da mercadoria; e o canal cinza aciona um procedimento especial de fiscalização mais rigoroso.

Registro da importação

> PARA REALIZAR a importação, o importador deve registrar a operação no sistema da Receita Federal, o Syscomex.

> NESSE PROCESSO, são informados dados como a Nomenclatura Comum do Mercosul (NCM) da mercadoria, suas características e o valor da operação. Ela consiste em um código numérico específico.

> ESSA CLASSIFICAÇÃO é fundamental, pois define o tratamento tributário aplicável e a forma de incidência dos impostos.

> A OPERAÇÃO também deve ser instruída, no mínimo, com três documentos essenciais: o conhecimento de embarque (marítimo), o Airway Bill (aéreo) ou o conhecimento de transporte terrestre.

> ALÉM DISSO, também são exigidos a Invoice, que corresponde à fatura internacional, e o Packing List, que detalha os itens contidos na carga.

Tributos incidentes na importação

> COM BASE NA NCM e nas características da mercadoria, são calculados os tributos devidos. Entre eles estão o Imposto de Importação (II), o Imposto sobre Produtos Industrializados (IPI), o PIS, a Cofins e o ICMS, este último de competência estadual.

Possíveis irregularidades

> DIVERSAS IRREGULARIDADES podem ocorrer no processo de importação, muitas vezes relacionadas à tentativa de reduzir tributos ou burlar a fiscalização.

> ENTRE OS EXEMPLOS estão a subfaturação, quando o valor declarado é inferior ao real, e a falsa declaração de conteúdo.

> UM PRODUTO pode ser declarado como sucata de cobre, quando na verdade se trata de cobre novo, com maior valor agregado.

> TAMBÉM É POSSÍVEL declarar uma mudança comum e, na prática, transportar itens valiosos, como obras de arte.

DINHEIRO apreendido na operação

Fonte: Bruno Barcellos Pereira (advogado)

DIVULGAÇÃO

> "Em muitos casos de irregularidade, há subdeclaração para reduzir o imposto"

Bruno Barcellos Pereira, advogado aduaneiro

Operação entre as maiores da história contra corrupção

O esquema criminoso que movimentou R$ 86,6 bilhões em mercadorias no período de julho de 2021 a março de 2026 é considerado uma das "maiores operações de combate à corrupção aduaneira da história recente do País", segundo a Receita Federal.

A investigação mapeou três frentes de atuação da organização. A primeira era o desembaraço direto de mercadorias parametrizadas nos canais vermelho e cinza, ignorando inconsistências e exigências legais.

A segunda envolvia o setor de óleo e gás (admissão temporária), com a criação de procedimentos artificiais para liberar embarcações e outros equipamentos sem a devida previsão na legislação aduaneira.

Já a terceira frente consistia em recebimento de vantagens indevidas pagas por operadores portuários. As investigações tiveram início a partir de mecanismos internos de controle e denúncias.

Política

E-MAIL: politica@redetribuna.com.br

FOTOS: DIVULGAÇÃO

VORCARO: entendimento da PF é que ele detém informações sobre a localização de mais valores, como offshores

BANCO MASTER

PF mira em R$ 50 bi para cobrir rombo

Polícia Federal rastreia patrimônio de Daniel Vorcaro no Brasil e exterior para ressarcir clientes e instituições após fraude bilionária

BRASÍLIA

Investigadores da Polícia Federal (PF) que atuam no caso Master têm rastreado bens e ativos do banqueiro Daniel Vorcaro no Brasil e no exterior e miram na recuperação de ao menos R$ 50 bilhões para cobrir o rombo deixado pelas fraudes no banco.

Os valores poderão ser destinados ao ressarcimento de pessoas físicas, instituições financeiras, empresas e ao Fundo Garantidor de Créditos (FGC).

O montante é uma estimativa do prejuízo. Na atual fase da investigação, já foram apreendidos ou bloqueados bens como carros de luxo, aeronaves, joias e obras de arte que ainda estão sendo analisados. Também foram rastreadas contas bancárias e fundos ligados ao banqueiro. Procurada, a defesa de Vorcaro disse que não iria se manifestar.

O entendimento é que, por ter gerenciado o suposto esquema, Vorcaro detém informações sobre a localização de mais valores, como offshores. Ele é suspeito de operar um esquema de criação e negociação de títulos de crédito falsos.

O caso veio à tona durante as negociações para a venda da instituição ao BRB. Diante do agravamento da situação, o Banco Central decretou a liquidação do Master, em novembro do ano passado.

A entrega de patrimônio ainda desconhecido é tratada como ponto central nas negociações. Na prática, uma eventual redução de pena dependerá da capacidade de indicar caminhos para recuperar esses recursos.

Investigadores sustentam ainda que a recomposição do FGC precisa entrar nessa conta, além da multa pelos supostos crimes, que ainda vai ser calculada. Estimativas apontam que o fundo deve arcar com cerca de R$ 40,6 bilhões para clientes do Master que estavam cobertos pelas garantias, além de R$ 6,3 bilhões relativos ao Will Bank, integrante do conglomerado.

A defesa, no entanto, avalia outros caminhos. A coluna de Malu Gaspar, do jornal O Globo, mostrou na semana passada que Vorcaro deve oferecer um ressarcimento bilionário para o rombo das previdências estaduais e municipais, mas que ele tem sinalizado que não pretende desembolsar recursos para o BRB e o FGC.

Suspensão de deputados que ocuparam Mesa Diretora

Relator no Conselho de Ética da Câmara do caso que apura a invasão da Mesa Diretora, o deputado Moses Rodrigues (União-CE) votou por suspender o mandato de três dos parlamentares que participaram do ato. A punição foi recomendada aos deputados Zé Trovão (PL-SC), Marcos Pollon (PL-MS) e Marcel Van Hattem (Novo-RS).

A votação do parecer foi marcada para a próxima terça-feira.

As representações contra os três deputados da oposição tiveram origem em requerimentos apresentados por parlamentares da base do governo Lula, que os acusaram de conduta incompatível com o decoro parlamentar durante protesto ocorrido em 6 de agosto do ano passado, quando impediram o presidente da Casa, Hugo Motta (Republicanos-PB), de sentar em sua cadeira no plenário.

Depois de sucessivos adiamentos, o relatório foi lido ontem.

PROTESTO de deputados em 2025

COLUNA DO ESTADÃO

POR ROSEANN KENNEDY, EDUARDO GAYER E AUGUSTO TENÓRIO | colunadoestadao@estadao.com

Resistência à ideia de vender BRB, mas mercado tem interesse

O futuro do Banco de Brasília (BRB) esbarrou na seguinte encruzilhada: as limitações fiscais do governo do Distrito Federal e as ambições eleitorais de sua atual mandatária. Enquanto o setor financeiro consolida a visão de que a venda é o único caminho para evitar o colapso da instituição, a governadora Celina Leão (PP) rechaça a ideia.

O temor da governadora é que o selo de "privatizadora" custe sua reeleição. Contudo, surge um novo cálculo entre agentes econômicos e políticos: o risco da liquidação. Se a privatização é impopular, o fim do banco e o prejuízo direto a correntistas e servidores seriam, nas palavras de interlocutores, o "enterro definitivo" da candidatura de Celina. A mensagem já chegou ao gabinete da governadora.

KLEBER SALES/ESTADÃO

SINAIS PARTICULARES. Celina Leão, governadora do Distrito Federal

INTERESSE. A despeito da crise de gestão, em razão principalmente das negociações com o Banco Master, o BRB ainda é visto como valioso. Integrantes do setor financeiro avaliam que, se fosse colocado à venda hoje, o banco atrairia interessados rapidamente.

ATRATIVOS. Esses interlocutores observam, por exemplo, que o BRB tem uma carteira de clientes com base fiel de servidores públicos e possui ativos estratégicos, com presença dominante no mercado imobiliário e de crédito consignado no DF.

NEGATIVA. "Essa é uma questão superada. O BRB não será nem privatizado nem liquidado", disse Celina à Coluna. Ontem, a governadora pediu socorro ao governo do presidente Lula para cobrir o rombo da instituição financeira. Ela quer que a União aprove a garantia para um empréstimo de R$ 6,6 bilhões junto ao Fundo Garantidor de Crédito (FGC).

SÓ REZANDO. O advogado-geral da União, Jorge Messias, sabe da dificuldade que enfrenta para ser aprovado para uma vaga no Supremo Tribunal Federal (STF) hoje. Desde segunda-feira, avisou aos amigos estar em jejum e oração.

AVISO... Senadores da oposição passaram a adotar a seguinte retórica para tentar derrubar a indicação de Messias para o STF: rejeitar o nome do atual chefe da AGU seria como fazer o *impeachment* possível de um ministro do STF, diante da crise de reputação que vive a Corte. Esse é um dos recados que o Senado pode dar no momento, na avaliação dos parlamentares.

...AOS NAVEGANTES. Outro argumento é de que barrar o nome de Messias também é dar uma resposta à sociedade. Há ainda um recado para Lula, de que ele está enfraquecido com o Congresso e não tem cacife para aprovar mais um nome para a Corte.

SABER. Ciente de que segurança pública será um dos temas centrais desta eleição, a Fundação Perseu Abramo, braço teórico do PT, fará o curso online "Segurança, cidadania e democracia" em maio para dirigentes e militantes da legenda. A primeira aula vai tratar dos "desafios da esquerda sul-americana".

AULAS. Como mostrou a Coluna, a instituição já tinha feito outro treinamento em 2025 para ensinar os petistas a dialogar melhor com os evangélicos. Ou seja, uma tentativa de fortalecer o partido onde ele tem dificuldades nesta eleição.

KAYO MAGALHÃES/CÂMARA DOS DEPUTADOS

CLICK. Coordenadora-geral do Observatório Nacional da Mulher na Política, a deputada federal (MDB-PE) Iza Arruda participou de evento sobre presença feminina na Câmara dos Deputados.

PRONTO, FALEI!

"Ao validar por unanimidade a Lei Renato Ferrari, o STF garantiu estabilidade e segurança jurídica para o setor automotivo, um dos mais dinâmicos do País"

ARCÉLIO JUNIOR, presidente da Fenabrave

PLENÁRIO

POR EDUARDO MAIA | plenario@redetribuna.com.br

Arnaldinho "oxigena" gestão

O prefeito de Vila Velha, Arnaldinho Borgo (PSDB), realizou mais de uma dezena de mudanças em seu secretariado, segundo consta no Diário Oficial. Alterações entre exonerações e remanejamentos de peças que já estavam na gestão.

Entre as mudanças, está a exoneração do vice-prefeito da cidade, Cael Linhalis (PSDB), que deixa a secretaria do Governo. A Prefeitura, por nota, explicou os movimentos.

"Os ajustes na equipe fazem parte da dinâmica de um segundo mandato, com foco no realinhamento de prioridades e no aprimoramento constante da gestão, visando resultados para a cidade. A saída de Cael ocorreu a pedido. Ele vai manter a atuação como vice-prefeito. As mudanças preservam a continuidade da equipe, com aproveitamento de quadros em novas funções". A partir de agora, Cael fica mais "livre" para ajudar na campanha do filho, Victor Linhalis (PSB), à reeleição.

* * *

Mais mudanças à vista

Conforme Plenário apurou, Arnaldinho pretende mexer em outras secretarias nos próximos dias. Embora não haja confirmação de alteração no Turismo, há expectativa sobre a pasta, hoje liderada por Lucas Fraga (PP). O pai dele, ex-prefeito Neucimar Fraga, deixou o PSDB de Arnaldinho e se filiou ao PL no fim da janela partidária para ser candidato a federal.

Recados do deputado

Deputado Sergio Meneguelli (PSD) voltou a falar que sua candidatura ao Senado é irrevogável. "Os caciques do partido decidiram, eu não vou recuar, independente de termos o apoio de outro partido ou não. Minha candidatura não passa por isso" destacou. No mercado, há dúvidas sobre os espaços na chapa encabeçada por Pazolini (Rep) ao governo.

* * *

REDES SOCIAIS

"Fôlego para muito mais"

Ex-governador Renato Casagrande (PSB) deixou o Palácio Anchieta em 2 de abril, mas segue na "pista" das articulações: recebe dezenas de lideranças por dia e roda o Estado sem freio. E não largou as corridas: "Acha que acabou? Que nada! Ainda temos fôlego para muito mais". Sinais!

Olho na direita

Deputado federal Evair de Melo (Rep) tem circulado o Estado como pré-candidato à reeleição, mas segue testando os cenários para o Senado. "Tive conversa com Flávio Bolsonaro recentemente, e ele disse que pede voto pra mim, assim como eu peço para ele", afirmou.

Pré-candidata ao Senado Maguinha Malta (PL) tem circulado em Brasília e também encontrou Flávio. "O Espírito Santo está com Flávio", postou ela ao lado do presidenciável.

* * *

Chapa do PL ganha confiança de deputado

Antes do fechamento da janela partidária, havia algumas dúvidas a respeito da composição da chapa para deputado do PL. A coluna chegou a registrar que alguns integrantes, como o deputado estadual Lucas Polese, estariam preocupados com a situação. À coluna, o parlamentar afirmou que as coisas estão mais "tranquilas", com as chegadas de Neucimar e Claudete Vasconcelos, filha do ex-prefeito de Conceição da Barra Mateusão.

GALERIA

DIA DO FERROVIÁRIO

Deputada Janete de Sá (PSB) é a proponente da Sessão Solene em homenagem ao Dia do Ferroviário, que acontece amanhã, às 19 horas, na Ales. Serão mais de 60 homenageados.

TERCEIRAS FAIXAS

Após cobrança do deputado Gandini (Pode), a Ecovias Capixaba, concessionária da BR-101, anunciou a antecipação das terceiras faixas no trecho Norte da rodovia. As obras, antes previstas para depois de 2030, podem começar ainda este ano. Gandini afirma que seguirá buscando mais intervenções.

ARRANJOS PRODUTIVOS

Guarapari foi palco do seminário de apresentação do Projeto Arranjos Produtivos, voltado ao fortalecimento das culturas de café e banana. A iniciativa da Ales tem como objetivo fortalecer a agricultura capixaba. Estiveram presentes o presidente da Casa, Marcelo Santos (União) e lideranças da cidade, como Marcelão (PRD), presidente do Sindbares de Guarapari, e o vereador Félix Juliatti (PRD).

VINICIUS LOURES/CÂMARA DOS DEPUTADOS - 17/12/2025

VIEIRA teria, segundo a acusação, "associado falsamente" os familiares de Moraes (destaque) à facção criminosa

Senador é processado após fala sobre o PCC

Família de Moraes pede R$ 60 mil a Alessandro Vieira por fala em entrevista. Parlamentar nega ter associado parentes à organização

SÃO PAULO

A família do ministro Alexandre de Moraes, do Supremo Tribunal Federal (STF), entrou com uma ação indenizatória contra o senador Alessandro Vieira (MDB-SE) por danos morais e pede indenização total de R$ 60 mil. O pedido envolve declarações dadas por Vieira em entrevista ao SBT News, em 15 de março.

Os autores do processo são a advogada Viviane Barci de Moraes, esposa do ministro, e os filhos do casal, Giuliana Barci de Moraes e Alexandre Barci de Moraes. Segundo a petição inicial, eles afirmam que o senador "associou falsamente" os familiares de Moraes à facção criminosa Primeiro Comando da Capital (PCC).

No dia 8 de abril, o juiz Fabio de Souza Pimenta determinou a citação do congressista, estabelecendo um prazo de quinze dias úteis para a apresentação de sua defesa.

Anteriormente, em despacho datado de 28 de março, o magistrado havia pontuado que a petição inicial não trazia uma imputação explícita de conduta criminal típica, mas baseava-se em pedido de reparação por danos morais oriundos da manifestação de Vieira.

A família do ministro classifica as suposições como fraudulentas, abusivas e geradoras de sérios prejuízos à honra, ressaltando a inexistência de apurações formais contra os parentes do membro da Corte ou seu escritório.

"Você tem apurações em andamento que apontam a chegada de recursos do PCC, uma organização criminosa violenta, você tem indicativos de pagamento a autoridades de diversos poderes, servidores públicos de carreira, políticos, eventualmente pessoas ligadas ao judiciário", disse Vieira.

Em publicação nas redes, Vieira confirmou que recebeu a notificação judicial e negou ter declarado que a família de Moraes recebeu dinheiro do PCC. Segundo ele, a acusação feita contra sua fala "é falsa" e pode ser desmentida pela própria entrevista.

"Recebi uma intimação do Tribunal de Justiça de São Paulo. A família do ministro Alexandre de Moraes está me processando por suposto dano moral", escreveu.

Vieira declarou ter dito na entrevista que os familiares de Moraes receberam recursos do Banco Master, e não do PCC. Segundo ele, trata-se de "fato notório e confessado".

O jornal O Globo procurou o STF, mas não houve resposta.

Malafaia vira réu por injúria

A Primeira Turma do Supremo Tribunal Federal (STF) tornou o pastor Silas Malafaia réu por injúria após ter chamado o alto Comando do Exército de "cambada de frouxos e covardes". Na época, após a prisão preventiva do general Braga Netto, Malafaia ainda disse que os militares eram "omissos" e não "honravam a farda".

Os ministros consideraram que há justa causa para a abertura de uma ação penal contra Malafaia. Houve, no entanto, uma divergência entre os ministros sobre os crimes pelos quais o pastor deveria ser processado.

O relator do caso, ministro Alexandre de Moraes, defendeu que Malafaia fosse processado não só por crime de injúria, mas também por calúnia. O ministro Flávio Dino acompanhou tal entendimento. O pastor foi denunciado pela Procuradoria-Geral da República (PGR) em razão de manifestação ocorrida na Av. Paulista em abril do ano passado.

REPRODUÇÃO/YOUTUBE

MALAFAIA em manifestação

Ação por montagem de Lula com fuzil

A Primeira Turma do STF decidiu ontem abrir uma ação penal contra o deputado Gustavo Gayer (PL-GO), réu por injúria contra o presidente Lula (PT). O parlamentar publicou uma montagem do chefe do Executivo em posse de um fuzil, com símbolo nazista.

A publicação foi feita no dia 21 de fevereiro de 2024, no perfil do X de Gayer. Segundo a PGR, a imagem falsa ofendeu a dignidade de Lula, "associando-o, de forma injustificada e ofensiva, ao antissemitismo e a grupo de atuação terrorista".

Ao STF, o deputado sustentou que a montagem consistia "mera crítica política".

PAINEL

Ponha a mão na consciência

Senadores da base aliada dizem que não seriam apenas o governo e o próprio Jorge Messias os derrotados em caso de derrota no Senado. A avaliação é que também o presidente Davi Alcolumbre (União-AP) teria muito a perder, pois o revés seria lido como um rompimento com o Executivo e grande parte do Spremo Tribunal Federal (STF), que trabalhou pelo indicado.

Um governista dizia ontem ainda ter esperança de que, na última hora, o presidente da Casa "tomaria um copo de bom senso" e faria um gesto pela aprovação.

Injuriado

Alcolumbre fez questão de reclamar a aliados do vazamento do encontro com Messias, informação publicada pela colunista Mônica Bergamo. Ele viu o ato como uma clara tentativa de constrangê-lo e afirmou que não haveria qualquer chance de apoio a Messias nas últimas horas antes da sabatina.

Presidencial

Aliados de Flávio Bolsonaro (PL-RJ) sugeriram que ele adote tom respeitoso e equilibrado na sabatina de Messias, caso queira interpelá-lo -o presidenciável é suplente na Comissão de Constituição e Justiça (CCJ). Esses interlocutores apostam que o presidenciável seguirá a recomendação, na linha de querer se mostrar moderado e diferente do pai. Outra preocupação é com o eleitorado evangélico. Messias tem recebido o apoio de pastores e um endurecimento do discurso pode ser mal recebido pelas igrejas.

Murchou

A estagnação de Aldo Rebelo (DC) nas pesquisas no patamar de 1% a 2% começa a gerar dúvidas em aliados sobre a continuidade de sua pré-candidatura presidencial. Uma decisão será tomada até o final de maio, mas o sentimento é de desânimo. Há uma avaliação de que Aldo tem perdido oportunidades de se posicionar sobre temas da agenda política, como o STF, e privilegia assuntos mais gerais sobre desenvolvimento e nacionalismo.

Trio parada dura

O PT diz que falta resolver a situação em apenas três estados para a eleição. Em Goiás, a candidatura mais forte para o governo seria a da deputada Adriana Accorsi, mas ela prefere disputar novo mandato na Câmara. No Maranhão, o vice-governador Felipe Camarão seria o candidato, mas está rompido com o atual governador, Carlos Brandão. Na Paraíba, o diretório estadual apoia a reeleição do governador Lucas Ribeiro (PP), mas a direção nacional e Lula são próximos do ex-prefeito de João Pessoa Cicero Lucena (MDB).

Pele

A Justiça do Distrito Federal condenou a ex-comentarista da Jovem Pan News Paula Schmitt a indenizar a jornalista Basília Rodrigues em R$ 8 mil, por ter afirmado que ela só teria chegado ao cargo em que estava por cotas raciais. Na época, Basília, que é negra, trabalhava na CNN Brasil. A decisão diz que Schmitt adotou tom pejorativo e discriminatório e ultrapassou a liberdade de expressão. A defesa dela nega racismo e diz que foi feita apenas uma crítica ideológica.

Especialista

Exonerado da Secretaria de Educação de Minas Gerais ontem por ser alvo de uma investigação pela Controladoria Geral do Estado, Rossieli Soares é um dos responsáveis pelo programa de governo de Romeu Zema (Novo). Autor das propostas educacionais, ele participou de um evento em São Paulo no último dia 16, em que Zema apresentou as diretrizes do plano.

Publicação simultânea com a Folha de São Paulo

Investigada entrada de malas sem fiscalização

BRASÍLIA

A Polícia Federal investiga a entrada no Brasil sem fiscalização de cinco bagagens trazidas em um voo que teve como passageiros o presidente da Câmara dos Deputados, Hugo Motta (Republicanos-PB), e o senador Ciro Nogueira (PP-PI).

A situação ocorreu no retorno de uma viagem à ilha caribenha de São Martinho em um avião particular do empresário Fernando Oliveira Lima, conhecido como Fernandin OIG. O empresário foi alvo da CPI do Senado que investigava bets.

O caso chegou no Supremo Tribunal Federal (STF) após a PF identificar a presença de parlamentares com foro na Corte na lista de passageiros - portanto só podem ser investigados com aval do STF.

Estavam no voo, além de Hugo Motta e Ciro Nogueira, os deputados Doutor Luizinho (PP-RJ) e Isnaldo Bulhões (MDB-AL). O documento foi despachado para o ministro Alexandre de Moraes, que pediu que a Procuradoria-Geral da República (PGR) se manifeste sobre a investigação.

A PF diz que ainda não é possível dizer de quem eram os volumes ou se há envolvimento de autoridades com foro.

CLÁUDIO HUMBERTO

www.claudiohumberto.com.br | coluna@diariodopoder.com.br

"Estamos oficialmente numa ditadura"

Deputado Carlos Jordy (PL-RJ) após Alexandre de Moraes processar relator de CPI

Lula recoloca Toffoli na mira para acerto de contas

Lula (PT) deve retomar pressões pela saída de Dias Toffoli do Supremo Tribunal Federal (STF), segundo fontes graduadas, após o Conselho de Controle de Atividades Financeiras (Coaf) ter revelado a transferência de R$ 11,5 milhões, em operações triangulares, para a compra da parte da empresa familiar do ministro no resort de luxo Tayayá. Tudo foi concluído dias antes de sua decisão de anular a multa de R$ 10,3 bilhões devida pela J&F/JBS em razão de crimes corrupção investigados na Lava a Jato. Toffoli ainda não se manifestou sobre as novas revelações do Coaf.

O começo

É caso para a Procuradoria-Geral apurar, mas **Toffoli (foto)** e o chefe da PGR são amigos. Porém, "(Paulo) Gonet é temente a Lula", ironiza um petista.

"Traição"

Lula nomeou Toffoli em 2009 e se diz traído por seu voto independente no mensalão e no Petrolão. Neste, pegou 9 anos e 6 meses de prisão.

Salvação

Lula segue ansioso para o acerto de contas e raciocina que, se a cabeça de Toffoli rolar, Alexandre de Moraes pode escapar ileso do caso Master.

Articulação

Não há movimento formal no Congresso para deflagrar impeachment, mas a articulação com aliados ganhou novo fôlego.

Senado vota Messias sob "traição" e corpo mole

Em meio a informações sobre "traição" de Davi Alcolumbre, presidente do Senado, que estaria trabalhando contra a indicação de Jorge Messias, o Planalto também reclama do pouco empenho do ministro Flávio Dino (STF), que não teria se mexido para apoiar o ex-colega de governo. Dino já passou por esse momento, quando foi o candidato ao STF de maior rejeição (dez votos contra) na Comissão de Constituição e Justiça do Senado, neste século. E desempenho modesto no plenário: 47 votos.

Treta antiga

O azedume entre Dino e o "Messias" não é de hoje; o chefe da AGU esteve entre os cotados para a vaga de Rosa Weber, no fim de 2023.

Cadeira cara

A votação de Messias para o STF será hoje, mas o Planalto jogou pesado para adquirir a vitória, pagando R$ 12 bilhões em emendas.

Língua universal

Pelo sim, pelo não, Lula ordenou a liberação bilionária de emendas até para senador do PT, que supostamente votaria favorável. Só que não.

Lado definido

Como se quisessem deixar claro suas escolhas, PGR e STF continuam enfileirando políticos de oposição como réus, além dos principais rivais diretos de Lula para presidente. Ontem foi a vez de dois destacados deputados: Marcel Van Hattem (Novo-RS) e Gustavo Gayer (PL-GO).

Incorrigível

O complacente senador Rodrigo Pacheco (PSB-MG) não surpreende: até ele jura lealdade a Lula (PT) na votação para vaga no STF, ainda que tenha sido preterido e humilhado pela escolha de Jorge Messias.

Cabos eleitorais

No Supremo, a aprovação de Jorge Messias em votação no Senado, nesta quarta, cairá na conta dos ministros Gilmar Mendes e André Mendonça. Eventual derrota, também.

Estratégia na minoria

Já que é secreta a votação no Senado da indicação de Jorge Messias ao STF, Marcos Pontes (PL-SP) defende que quem é contra compareça, mas não vote. Assim seria possível identificar só quem votou favorável.

Nada disso

Admirada senadora, Tereza Cristina (PP-MS) negou que tenha sido procurada para ser vice na chapa de Flávio Bolsonaro (PL). "Isso é pura especulação", garantiu ela. Mas a torcida é grande.

Tunga histórica

A garfada que o governo federal dá no bolso do pagador de impostos bateu novo recorde em março deste ano. A tunga somou R$ 229,2 bilhões no mês. É o maior resultado da série histórica para um mês de março.

Sonoro

Em encontro com o pré-candidato a presidente **Romeu Zema (Novo)**, o governador de São Paulo, **Tarcísio de Freitas (Rep)**, disse que o "mineirês é sonoro e simpático, uma coisa boa, coisa bonita de se ouvir".

Alerta

Segundo a agência Bloomberg, o Irã tem apenas entre 12 e 22 dias de espaço para estocar o petróleo que produz. Após esse período, não haverá como continuar a produção, que já caiu cerca de 70%.

Pensando bem...

...para o Supremo, o problema não é Messias, é Jair ou Jorge.

PODER SEM PUDOR

O veneno do escorpião

Em 2001, no Congresso Internacional de La Sinistra em Pesaro, Itália, o então candidato à presidência Ciro Gomes entregou ao então correligionário e deputado Roberto Freire um discurso do professor Mangabeira Unger desancando o rival Lula. Pediu que Freire lesse no plenário. "É radicalismo imbecil, não se ataca um homem de esquerda desta forma, é uma irresponsabilidade! Esqueça isso!" reagiu Freire. Num dos trechos, Unger afirmava que Lula tinha "o veneno do cinismo". Anos depois, Urger aceitaria chefiar a Sealopra, sigla irônica para sua Secretaria de Assuntos de Longro Praz, inutilidade extinta logo depois.

Coluna Cláudio Humberto com Rodrigo Vilela e Tiago Vasconcelos

Internacional

Estados Unidos analisam nova proposta iraniana

O presidente Donald Trump afirmou que o Irã "está em colapso". Ele quer que país renuncie de vez ao programa nuclear

WASHINGTON, EUA

A Casa Branca anunciou que está analisando a proposta mais recente do Irã para reabrir o estreito de ormuz, rota marítima por onde passa cerca de um quinto do petróleo comercializado no mundo, dois meses após o início da guerra.

As negociações de paz entre Washington e Teerã para acabar com o conflito não apresentaram resultados até o momento. A mais recente rodada de negociações fracassou em meio a um frágil acordo de cessar-fogo em vigor.

O presidente Donald Trump se reuniu na segunda-feira com seus principais conselheiros de segurança para discutir a nova proposta de Teerã. Segundo a agência estatal iraniana Fars, a República Islâmica enviou "mensagens escritas" a Washington com a ajuda do país mediador, o Paquistão.

O plano contemplaria a flexibilização de seu controle sobre o estreito Hormuz e o fim do bloqueio dos EUA aos portos iranianos, mas adiaria as negociações sobre a questão nuclear. Nesta terça, Trump foi às redes sociais dizer que o Irã "está em estado de colapso".

"O Irã acaba de nos informar que está em um ?estado de colapso?. Eles querem que ?abramos o estreito de Ormuz? o mais rápido possível, enquanto tentam resolver sua situação de liderança (o que acredito que conseguirão fazer!)", escreveu Trump, sem dar detalhes de como teria sido esse contato.

A porta-voz da Casa Branca, Karoline Leavitt, confirmou anteriormente em conversa com jornalistas que a oferta estava "sendo discutida".

De acordo com a agência Reuters, que ouviu relatos de funcionários do governo Trump, o presidente, porém, estaria insatisfeito com o plano apresentado.

O republicano quer que as negociações em torno de um acordo nuclear sejam tratadas desde o início, enquanto Teerã defende que o tema seja deixado de lado até que a ofensiva militar seja encerrada e as disputas sobre o transporte marítimo no Golfo sejam resolvidas.

ALEX BRANDON/ASSOCIATED PRESS

PORTA-VOZ DA CASA BRANCA, Caroline Leavitt confirmou que governo estuda proposta apresentada pelo Irã

Negociação por etapas

A proposta iraniana prevê negociações em etapas. Um primeiro passo exigiria o fim da guerra e garantias de que os EUA não possam retomá-la. Em seguida, os negociadores tratariam do bloqueio naval americano aos portos iraniano e do futuro de Ormuz, que o Irã pretende reabrir sob seu controle.

Somente depois disso as negociações abordariam outras questões, incluindo a disputa sobre o programa nuclear iraniano, com Teerã ainda buscando algum tipo de reconhecimento por parte dos EUA de seu direito de enriquecer urânio.

Um acordo anterior, firmado em 2015 entre o Irã e vários outros países, incluindo os EUA, restringiu fortemente o programa nuclear iraniano, que Teerã sempre afirmou ter fins pacíficos e civis. Mas o pacto ruiu quando Trump se retirou unilateralmente dele durante seu primeiro mandato.

Enquanto a Casa Branca analisa a proposta, o porta-voz do Ministério de Defesa do Irã, Reza Talaei Nik, afirmou que os EUA "já não estão em condições de ditar sua política" a outros países. Segundo a televisão estatal, ele ainda disse que Washington terá que "aceitar que deve abandonar suas exigências ilegais e irracionais".

Rei Charles diz que mundo vive "momentos de incerteza"

Isabella Menon
WASHINGTON, EUA

Segundo monarca britânico a discursar no Congresso dos Estados Unidos, o rei Charles 3º afirmou ontem que o mundo vive "momentos de incerteza" no contexto das guerras no Irã e na Ucrânia e da tentativa de ataque contra Donald Trump ocorrida no último sábado (25), em Washington.

O rei britânico também afirmou que a aliança entre EUA e Reino Unido é "insubstituível e inquebrável".

"Nos encontramos em um momento de grande incerteza, nem um momento de conflito da Europa ao Oriente Médio que impõe desafios imensos à comunidade internacional. O impacto é sentido nas comunidades dos nossos próprios países", afirmou o monarca, aplaudido a cada trecho do discurso. Antes dele, sua mãe, a rainha Elizabeth 2ª, havia discursado diante do Congresso americano em 1991.

O rei Charles ainda mencionou que a sua visita aos EUA ocorre poucos dias após a tentativa de ataque durante o jantar de correspondentes da Casa Branca, no último sábado.

"Tais atos de violência nunca terão sucesso", afirmou ele, num tom pacificador.

KYLIE COOPER/POOL/ASSOCIATED PRESS

REI CHARLES: Congresso dos EUA

Excepcionalmente
NESTE SÁBADO:
Uma manhã especial com informação, entretenimento e esporte para você **não perder nada**!

eu e elas 09:15 Eu e Elas
CIRCULANDO 09:45 Circulando
Apita aí 10:15 Apita Aí
ABB FORMULA E 10:45 Fórmula E

Rede Tribuna · TV Tribuna · BAND · Jornal A TRIBUNA · Tribuna FM 99.1MHz · Tribuna FM 99.9MHz · legal · tribunaonline

COPA VERDE

Última rodada vira decisão para Rio Branco e Porto

Times capixabas decidem o futuro na Copa Centro-Oeste em confrontos decisivos que valem vaga no mata-mata

Víctor Fontes

Os capixabas que disputam a Copa Centro-Oeste, Rio Branco e Porto Vitória, chegam à última rodada da fase de grupos com chances reais de classificação ao mata-mata da competição. Ambos entram em campo hoje, às 19 horas, para definir seus rumos no torneio regional.

Na Copa Centro-Oeste, que é uma das chaves da Copa Verde, dois dos seis times de cada grupo avançam de fase. O primeiro colocado do Grupo A enfrenta o segundo do Grupo B, e vice-versa.

Na chave A, onde está o Rio Branco, cinco das seis equipes ainda lutam pela classificação. O time capa-preta, segundo colocado com sete pontos, enfrenta fora de casa o Primavera/MT, único clube já eliminado do grupo.

Rodrigo César, treinador do time capixaba, afirmou que o alvinegro vai em busca da classificação. "Queremos buscar a classificação para a semifinal, que é muito importante para o clube, para o trabalho e também para o estado na competição nacional. Vamos colocar uma equipe muito competitiva em campo".

O comandante também falou sobre a confiança após a sequência de três vitórias consecutivas. "Eu sempre digo aos atletas que precisamos nos acostumar a vencer. Vencer é bom demais, dá confiança e traz um ambiente mais leve. Temos que encarar cada jogo como uma decisão. O grupo está entendendo o trabalho e o que é preciso fazer dentro de campo. Hoje é mais uma oportunidade de fazer um grande jogo e continuar vencendo, que é o nosso objetivo", frisou.

Rodrigo Carioca, atacante capa-preta, também destacou que a meta é sempre vencer. "Trabalhamos todos os dias para isso. A gente encara cada competição com a mesma seriedade, seja Copa Verde, Série D ou qualquer outra. O professor prepara a equipe de acordo com o adversário, e nós entramos em campo com foco total. O pensamento é sempre pontuar e conquistar a vitória".

Pelo lado do Porto, a chance de classificação é teoricamente menor, mas ainda existe. Em quarto lugar no Grupo B, com seis pontos, o Verdão está a um ponto do G-2 e enfrenta o já eliminado Tocantinópolis/TO, no Kleber Andrade. Para avançar, os capixabas precisam vencer e torcer por tropeços de Atlético/GO e Anápolis/GO.

RIO BRANCO está na segunda colocação do Grupo A da Copa Centro-Oeste e enfrenta o Primavera/MT hoje

OS NÚMEROS

2º lugar
é a posição do Rio Branco e 3 vitórias consecutivas é a sequência do time capa-preta

2 de 6 times
avançam por grupo na Série D do Brasileiro

6 pontos
é a pontuação do Porto Vitória

Copa Centro-Oeste

GRUPO A

	TIME	PG	J	V	SG
1º	Araguaína/TO	7	4	2	3
2º	Rio Branco	7	4	2	1
3º	Operário/MS	7	4	2	-2
4º	Vila Nova/GO	5	4	1	5
5º	Capital/DF	5	4	1	-1
6º	Primavera/MT	1	4	0	-6

Equipes classificadas para o mata-mata

GRUPO B

	TIME	PG	J	V	SG
1º	Gama/DF	12	4	4	4
2º	Atlético/GO	7	4	2	1
3º	Anápolis/GO	6	4	2	2
4º	Porto Vitória	6	4	2	-1
5º	Tocantinópolis	2	4	0	-3
6º	Cuiabá	1	4	0	-3

Equipes eliminadas

HOJE - 5ª RODADA

GRUPO A
Primavera/MT x Rio Branco
Cerradão - 19 horas
Capital/DF x Operário/MS
JK - 19 horas
Araguaína/TO x Vila Nova/GO
Mirandão - 19 horas

GRUPO B
Porto Vitória x Tocantinópolis/TO
Kleber Andrade - 19 horas
Atlético/GO x Gama
Antônio Accioly - 19 horas
Anápolis/GO x Cuiabá
Jonas Duarte - 19 horas

Meia-atacante capa-preta é o artilheiro sub-21 do Brasil

O meia-atacante Breno Melo, de 21 anos, do Rio Branco, vive grande fase em 2026 e se destaca como o jogador sub-21 com mais gols no futebol brasileiro na temporada.

Com nove gols marcados, o atleta capa-preta lidera o ranking nacional da categoria, à frente de nomes como Vitor Roque (seis gols), do Palmeiras, e Léo Jacó (seis gols), do Atlético/GO, e Chiqueti, do Athletico/PR (cinco gols).

Artilheiro do futebol capixaba no ano, Breno balançou as redes em todas as competições que disputou: foram quatro gols no Campeonato Capixaba, dois na Série D do Campeonato Brasileiro, além de um na Copa Verde, um na Copa Espírito Santo e outro na Supercopa dos Campeões Capixabas.

O desempenho ainda inclui duas assistências, somando onze participações diretas em gols ao longo de 21 partidas disputadas.

Ao ampliar o recorte para jogadores de até 23 anos, o meia aparece na segunda colocação entre os principais goleadores do País, atrás apenas de Renê, do Vitória, que tem dez gols, e empatado com John Kennedy, do Fluminense, ambos com nove.

Já na lista geral de artilheiros do futebol brasileiro em 2026, Breno Melo ocupa a 15ª posição, consolidando seu destaque no cenário nacional.

BRENO MELO tem 9 gols em 2026

ESTATÍSTICAS

Artilharia sub-21
- 1º: Breno Melo (Rio Branco) - 9 gols
- 2º: Vitor Roque (Palmeiras) - 6 gols
- 3º: Léo Jacó (Atlético/GO) - 6 gols
- 4º: Chiqueti (Athlético/PR) - 5 gols

Artilharia sub-23
- 1º: Renê (Vitória/BA) - 10 gols
- 2º: Breno Melo (Rio Branco) - 9 gols
- 3º: John Kennedy (Fluminense) - 9 gols
- 4º: Kauã Maranhão (Piauí) - 9 gols

Geral
- 15º: Breno Melo (Rio Branco) - 9 gols

BODYBOARDING

Luna leva talento ao mar europeu

Capixaba disputa etapa do Circuito Europeu em Cascais, em Portugal, como preparação para o Mundial e encara grandes nomes

Victor Fontes

No próximo final de semana, Cascais, em Portugal, recebe a primeira etapa do Circuito Europeu de Bodyboarding, o Cascais Boogie Chicks. Entre as participantes está a talentosa e capixaba Luna Hardman, bicampeã mundial Pro Júnior, que vai disputar a categoria Open. A competição, exclusiva para mulheres, será realizada na Praia de Carcavelos e reunirá algumas das principais atletas da modalidade.

"Em 2024, eu já fiz uma perna europeia, participei de três eventos do circuito. E, este ano estou muito animada em voltar para essa primeira etapa. É um evento realizado pela Catarina Sousa, grande amiga e bodyboarder incrível, máster, que sempre vem para o ArcelorMittal Wahine Bodyboarding Pro, competir aqui no Brasil", afirma Luna, top 8 do ranking mundial no ano passado.

Animada, a atleta também ressaltou a importância de representar o Brasil.

"Uma honra estar indo representar o Brasil nessa etapa, que é só para mulheres. Um campeonato lindo, todo rosa. Muito feliz e muito animada, sem falar em poder rever várias amigas do tour, várias amigas portuguesas. Eu amo estar em Portugal, eu adoro a onda, adora a energia, até a água gelada eu gosto um pouco quando estou lá, porque é tudo muito legal. As pessoas sempre me recebem muito bem", garante.

DIVULGAÇÃO

LUNA embarca hoje para disputar o Circuito Europeu em Portugal

A disputa em Cascais também serve como preparação para o Circuito Mundial. "Espero fazer mais um campeonato abençoado. Será o primeiro na Europa este ano, depois volto para o Circuito Mundial no segundo semestre. Como se fosse um pré-treino para o Circuito Mundial, porque as europeias são muito fortes e muitas delas competem lá. Então vai ser ótimo para evoluir e mostrar o que venho treinando nesse período sem campeonatos internacionais", completa.

Criado há 20 anos, o Cascais Boogie Chicks tem como objetivo incentivar a participação feminina no bodyboarding e fortalecer o protagonismo das mulheres no esporte.

Destaque da nova geração, Luna, de 20 anos, começou a temporada com o título do Hawai'i Pipeline Bodyboarding Championship, no Havaí, uma das ondas mais desafiadoras do mundo, com nota 10 na final.

Joia capixaba cresce com base na disciplina

Conciliar estudos, vida social e alto rendimento no esporte é a rotina de Caroline Gama, de 17 anos. A jovem capixaba já soma 130 vitórias e mais de 30 títulos nas categorias de base, com participações em torneios estaduais, nacionais e sul-americanos, consolidando-se como uma das promessas do tênis no Espírito Santo.

A trajetória começou em 2019, quando ela tinha dez anos e decidiu competir em um esporte. "Falei para minha mãe que gostaria de competir em algum esporte e ela sugeriu o tênis, já que eu preferia esportes individuais e tínhamos uma quadra de tênis no nosso condomínio", contou Carolina.

Desde então, o tênis passou a ser parte central da sua rotina. "Minha rotina de treinos é bem intensa. Treino quadra de segunda a sábado, duas horas por dia, e separo uma hora diária para preparo físico, de segunda a sexta", explica. O esforço já rendeu títulos estaduais, conquistas nacionais e boas campanhas no cenário sul-americano.

Em quadra, Caroline prioriza a entrega máxima. "Sempre priorizo dar o meu melhor, me esforçar 100%. Mesmo que eu perca, quero sair satisfeita com o meu jogo", afirma.

Fora das competições, mantém hábitos comuns da idade. "Sou bem focada nos estudos! Gosto muito de sair com as minhas amigas da escola e do condomínio, passar tempo com a minha família, ir à igreja... e entre tantas outras coisas que não necessariamente exigem jogar", destacou.

De olho no futuro, ela sonha em disputar a divisão 1 do tênis universitário dos Estados Unidos. "Pretendo continuar jogando vários torneios para melhorar meu nível de tênis. Treinar bastante, além de estudar para conseguir uma bolsa esportiva e passar em boas faculdades. Além disso, tenho interesse em cursar engenharia na California", disse.

THIAGO PAPAMALAT

CAROLINE GAMA tem 130 vitórias

DESTAQUES NA TV

TV TRIBUNA/BAND
> 11 HORAS - Jogo Aberto

TV GAZETA
> 21H30 - Futebol: Copa Libertadores - Estudiantes x Flamengo

ESPN
> 21H30 - Futebol: Copa Libertadores - Cerro Porteño x Palmeiras

ESPN 2
> 20H30 - Basquete: NBA - Cleveland Cavaliers x Toronto Raptors
> 23 HORAS - Basquete: NBA - Los Angeles Lakers x Houston Rockets

SPORTV
> 17H45 - Futebol: Campeonato Brasileiro Sub-20 - Vasco x Botafogo

PARAMOUNT+
> 19 HORAS - Futebol: Copa Libertadores - Mirassol x Always Ready

CAZÉTV
> 20 HORAS - Futebol: Paulista Feminino - Ferroviária x Santos

Obs.: Mudanças na programação são de responsabilidade das emissoras

SUL-AMERICANA

Fogo imponente mantém liderança

Mesmo em meio ao caos nos bastidores, o Botafogo domina o Independiente Petrolero no Nilton Santos e vence por 3 a 0

VITOR SILVA / BOTAFOGO

NEWTON comemora seu gol na vitória do Botafogo em casa

RIO

Vivendo um caos fora das quatro linhas, com o afastamento de Textor no controle da SAF, o Botafogo vai mostrando que os problemas não entram em campo e fechou o mês de abril em alta. Com 90 minutos de domínio no Nilton Santos, superou com certa facilidade o Independiente Petrolero/BOL por 3 a 0, ontem, para seguir invicto no Grupo E da Sul-Americana, em duelo válido pela terceira rodada.

Com paciência, trocou passes até achar espaço para marcar seus gols. Mateo Ponte apareceu como homem surpresa na área para abrir o placar, ainda no primeiro tempo. Com domínio na posse de bola, tirou a retranca boliviana da zona de conforto e Montoro ampliou. Em contra-ataque, Newton fechou a conta na reta final da partida.

Com a boa vitória, o Botafogo fechou o mês com saldo positivo. Em nove jogos, entre Brasileirão, Copa do Brasil e Sul-Americana, foram seis vitórias e três empates. Na competição continental, lidera o Grupo E, com sete pontos, e pode confirmar a liderança na quarta-feira, em caso de tropeço do Caracas/VEN diante do Racing/ARG.

O Botafogo se impôs desde o primeiro minuto. Com o controle da partida, ditou o ritmo nos minutos iniciais e trabalhou bem a bola no campo de ataque. Trocando passes, procurou abrir a retranca adversário. Quando conseguiu expor a defesa boliviana, abriu o placar. Alex Telles cruzou na segunda trave e Mateo Ponte apareceu de homem surpresa para empurrar para as redes, aos 14 minutos.

Com a vantagem no placar, o Botafogo ainda seguiu com dificuldade para chegar na área, com o Independiente ainda formando uma linha de cinco frente à sua área.

Na volta do intervalo, o Botafogo manteve a postura ofensiva e já tinha certa facilidade para furar a defesa do Petrolero. Empilhando chances, Kadir e Montoro pararam no goleiro Gutiérrez Quando a bola passou pelo goleiro, Palma tirou em cima da linha o chute de Edenilson. De tanto pressionar, o time carioca chegou ao segundo gol. Alex Telles cobrou falta direta, Gutiérrez espalmou e Montoro pegou o rebote para ampliar, aos 16.

Perdendo por dois gols de diferença, o Independiente se viu obrigado a sair para o jogo. Equilibrando na posse de bola, passou a atacar mais, mas ao mesmo tempo deu espaço na defesa e o Botafogo aproveitou para encaminhar a vitória. Em contra-ataque, Chris Ramos disparou e lançou Newton invadir a área e bater cruzado, aos 31. Na reta final, por pouco Marçal não transformou o resultado em goleada, mas acabou carimbando a trave, o que não fez falta.

BOTAFOGO 3 X 0 PETROLERO-BOL

ESTÁDIO: NILTON SANTOS

Neto; Mateo Ponte, Bastos, Alexander Barboza e Alex Telles (Marçal); Allan, Edenilson (Newton), Medina e Montoro (Santi Rodríguez); Kadir (Joaquín Correa) e Arthur Cabral (Chris Ramos). **TÉCNICO:** Franclim Carvalho.

Gutiérrez; Saúl Torres, Eduardo, Palma e Francisco Rodrigues (Leaño); Rojas, Diego Vargas (Gustavo Cristaldo) e Willie; Rudy Cardoso (Rivas), Jonathan Cristaldo (Mercado) e Wagner Pinote (Rafael Rutkowski) . **TÉCNICO:** Thiago Leitão.

GOLS: primeiro tempo — Mateo Ponte, aos 14 minutos. Segundo tempo — Montoro, aos 16 minutos, Newton, aos 31

CARTÃO VERMELHO: Eduardo.

ÁRBITRO: Fernando Véjas (CHI).

RENDA: R$ 168.497,00.

PÚBLICO: 8.434 torcedores.

Santos fica no empate

BUENOS AIRES

Com lances isolados de Neymar, o Santos ficou no empate em 1 a 1 com o San Lorenzo, ontem à noite, em Buenos Aires, pela terceira rodada do Grupo D da Copa Sul-Americana.

O time da Vila somou seu segundo ponto, enquanto os argentinos chegaram a cinco, restando três jogos na fase de grupos.Cuca armou o meio com quatro jogadores e deixou Neymar mais solto, mas o Santos sofreu com a pressão inicial do San Lorenzo.

O goleiro Gabriel Brazão foi destaque nos primeiros minutos, com boas defesas.

O Peixe demorou a reagir e só levou perigo aos 17, em chute de Rollheiser para fora. Com dificuldades na criação e falhas defensivas, o time brasileiro deu espaços. Aos 27, após erro de Willian Arão, Cuello aproveitou desvio e abriu o placar.

A resposta foi rápida. Cinco minutos depois, Neymar iniciou a jogada, Rollheiser deu leve toque e Gabriel Barbosa empatou. O gol equilibrou o jogo, e o Santos ainda quase virou antes do intervalo, com Neymar finalizando cruzado para fora.

Na etapa final, o duelo ficou mais truncado e com muitas faltas. O San Lorenzo foi mais direto, enquanto o Santos tentou trabalhar a bola. Neymar ainda levou perigo em uma das poucas chances.

Nos minutos finais, o ritmo caiu, e nenhuma das equipes conseguiu aproveitar as oportunidades, mantendo o empate até o fim.

SAN LORENZO 1 X 1 SANTOS

ESTÁDIO: NUEVO GASÓMETRO

Gill; Herrera, Romaña, Montenegro e Tripichio; Insaurralde, Gulli (López) e De Ritis; Cuello (Gregório), Auzmendi (Herazo) e Reali (Barrios). **TÉCNICO:** Gustavo Alvarez.

Gabriel Brazão; Mayke (Igor Vinícius), Lucas Veríssimo, Luan Peres e Escobar; Willian Arão (João Schmidt), Oliva e Gabriel Bontempo (Thaciano); Neymar, Rollheiser (Barreal) e Gabriel Barbosa (Mateus Xavier). **TÉCNICO:** Cuca.

GOLS: primeiro tempo — Cuello aos 27 e Gabriel Barbosa aos 32 minutos

ÁRBITRO: Jhon Spina (COL).

RENDA E PÚBLICO: Não divulgados.

JUAN MANUEL BACCIGA ESPORTIVO/ESTADÃO CONTEÚDO

NEYMAR disputa a bola no jogo contra o San Lorenzo na Argentina

Vasco pode ter desfalques

RIO

Em uma semana decisiva, o Vasco pode ter dois desfalques importantes para os próximos compromissos. O lateral-esquerdo Cuiabano e o volante Thiago Mendes não participaram do treino de ontem, no CT Moacyr Barbosa, e passaram a ser dúvidas para os duelos contra o Olimpia, pela Sul-Americana, e diante do Flamengo, pelo Brasileirão.

O clube monitora a situação da dupla, mas a ausência dos titulares nas atividades preocupa. Segundo o portal ge, Thiago Mendes foi substituído no intervalo da derrota para o Corinthians, no último domingo, após sofrer uma entrada dura de André.

Já Cuiabano também deixou a partida no intervalo por conta de um problema muscular.A tendência é que ambos sejam poupados no confronto contra o Olimpia, do Paraguai, amanhã, às 19h, em São Januário, pela terceira rodada da fase de grupos da Sul-Americana.

MATHEUS LIMA / VASCO

JOGADORES do Vasco treinam

O técnico Renato Gaúcho deve escalar uma equipe majoritariamente reserva, embora os titulares devam ser relacionados.

Na sequência, o Vasco volta suas atenções para o clássico contra o Flamengo, no domingo, às 16h, no Maracanã, pela 14ª rodada do Brasileirão. Até lá, o clube tentará recuperar Cuiabano e Thiago Mendes para contar com força máxima. Após a derrota para o Corinthians, o Cruz-Maltino ocupa a 10ª colocação, com 16 pontos.

GILMAR FERREIRA

futebolcoisaetal@extra.inf.br

Noves fora

A vitória sobre o Independiente Petrolero, da Bolivia, no Nílton Santos, fechou um abril acima da expectativas para o torcedor do Botafogo. O time não foi batido em nenhum dos nove confrontos, com aproveitamento de 77,7% dos pontos disputados, saldo de seis vitórias e três empates. E está a uma partida de igualar a série invicta do time de Davide Ancelotti entre outubro e dezembro do ano passado.

Os 3 a 0 que mantiveram o Botafogo na liderança do grupo E da Sul-Americana tiveram o gosto da redenção para os autores dos gols. Mateo Ponte, Montoro e Nilton, protagonistas improváveis, aproveitaram a oportunidade de mostrar a Franklin Carvalho que podem manter o padrão.

Montoro, de quem muito se espera, pelo talento e impetuosidade, não fazia um gol desde janeiro, mais precisamente há 24 jogos.

Tudo bem que o bom rendimento do Botafogo pode estar ligado ao fato de sete destes nove jogos invictos terem sido realizados no Rio de Janeiro - seis "em casa" e um em São Januário.

No entanto, o time venceu os dois disputados na condição de visitante - o 3 a 2 sobre o Racing, na Argentina, e o 4 a 1 sobre a Chapecoense, na Arena Condá. Fez 21 gols (média de 2,3 por jogo) e sofreu 11 (1,2), outro saldo animador.

É é curioso que os jogadores consigam tamanha eficácia num cenário de cais institucional. A disputa pelo controle da SAF está longe de oferecer estabilidade e a possibilidade de o treinador ficar sem um ou outro titular no pós Copa do Mundo o atormenta. E não só isso: a batalha travada pelos acionistas na Justiça trava a economia do clube e impacta nos compromissos financeiros assumidos com os jogadores.

Os dois próximos jogos também serão no "tapetinho" do Nílton Santos, contra Remo e Racing, e o mais provável é a ampliação da invencibilidade.

Os 3 a 0 que mantiveram o Botafogo na liderança do grupo E da Sul-Americana tiveram o gosto da redenção para os autores dos gols

O problema é que o time depois terá de sair para seis confrontos fora: três do Brasileiro, dois da Sul-Americana e um da Copa do Brasil. O único no Rio será contra o Corinthians.

Maio será, evidentemente, um mês mais desgastante e crucial para a consolidação das ideias de Franklim Carvalho.

Liga dos Campeões

Simplesmente impressionante o confronto entre PSG x Bayern, no jogo de ida de uma das duas semifinais da Champions, disputado em Paris. Mas entre as pautas extraídas do memorável 5 a 4 a favor dos franceses está o fato de termos visto nove gols em 22 finalizações.

Verdão testa força fora

ASSUNÇÃO

Há 11 jogos invicto na temporada, mas cobrado para apresentar um desempenho melhor, o Palmeiras tem compromisso no Paraguai hoje. Às 21h30, duela com o Cerro Porteño no Estádio La Nueva Olla, em Assunção, em sua terceira partida na fase de grupos da Libertadores.

O Palmeiras abriu a terceira rodada na liderança do Grupo F da competição, com quatro pontos, decorrentes de um empate com o Junior Barranquilla por 1 a 1, na Colômbia, e de uma vitória por 2 a 1 sobre o Sporting Cristal, do Peru, no Allianz Parque. O plano, portanto, é sustentar o primeiro lugar da chave contra um rival bastante conhecido.

Palmeiras x Cerro Porteño é o jogo internacional mais vezes disputado na história da Libertadores. Foram 16 partidas, pela fase de grupos de 1999, 2001, 2005, 2006, 2023 e 2025 e pelas oitavas de final de 2018 e 2022, ambas com classificação alviverde. No geral, esse é o quinto duelo que mais vezes ocorreu no torneio.

O Palmeiras venceu os seis últimos confrontos com o Cerro Porteño, todos quando já era treinado por Abel Ferreira. Foram duas vitórias em 2022, dois em 2023 e dois em 2025, com 16 gols marcados e apenas um sofrido. Como visitante, venceu as quatro partidas mais recentes e jamais foi derrotado pelo rival paraguaio.

LIBERTADORES

Hulk pode reforçar o Flu em breve

Tricolor avança na negociação com Atlético/MG, enquanto Galo tenta manter saída sem desgaste e com status de ídolo

RIO E BELO HORIZONTE

O Fluminense avançou nas negociações com o Atlético/MG para encaminhar a contratação do atacante Hulk. O jogador treinou separado do restante do elenco pelo segundo dia consecutivo, na manhã de ontem.

Dirigentes dos dois clubes mantiveram contato constante na segunda-feira. A intenção é conduzir a transferência sem turbulências, já que o clube mineiro deseja uma despedida à altura de ídolo.

Internamente, a diretoria do Atlético/MG entende que Hulk errou nas tentativas de conduzir sua saída, tanto no início do ano quanto agora, ao optar por deixar o clube na janela do meio da temporada. Ainda assim, o Galo pretende manter o tratamento de ídolo até o fim do vínculo.

Nos bastidores, Hulk e o clube viveram conflitos nos últimos meses. O atacante, inclusive, foi cortado da partida contra o Flamengo, no último domingo, para não completar sete jogos no Brasileirão — limite que o impediria de defender outra equipe na competição.

A expectativa do Tricolor é concluir o acordo ainda nesta semana, com proposta de contrato até o fim de 2027. Aos 39 anos, Hulk é um dos maiores ídolos da história do Atlético/MG, clube que defende desde 2021.

Ao todo, soma 140 gols e 56 assistências em 309 partidas. Pelo time alvinegro, conquistou o Campeonato Brasileiro, a Copa do Brasil, a Supercopa do Brasil e cinco títulos do Campeonato Mineiro.

SUL-AMERICANA

O Atlético/MG volta a campo hoje com um desafio duplo na Sul-Americana: vencer fora de casa e lidar com a altitude de Cusco, no Peru. Pela terceira rodada do Grupo B, o Galo enfrenta o Cienciano-PER, às 21h30, no estádio Garcilaso de la Vega, tentando embalar na competição.

A campanha até aqui é irregular. O time mineiro estreou com derrota por 2 a 1 para o Puerto Cabello/VEN, mas reagiu ao vencer o Juventud/URU pelo mesmo placar. Com três pontos, ocupa a terceira colocação e vê o confronto direto como fundamental para se aproximar da liderança.

E terá também que mudar no aspecto psicológico, bem abalado após o vexame sofrido diante do Flamengo, quando perdeu por 4 a 0, domingo, pelo Brasileirão, mesmo dentro da Arena MRV.

ARQUIVO TRIBUNA

HULK está perto de trocar o Atlético/MG pelo Fluminense

Libertadores

GRUPO A

	TIME	PG	J	SG	GP
1º	Flamengo	6	2	5	6
2º	Estudiantes	4	2	3	1
3º	I. Medellín	1	2	-3	1
4º	Cusco	1	2	1	-3

GRUPO B

	TIME	PG	J	SG	GP
1º	Nacional/URU	4	2	2	4
2º	Coquimbo Unido	4	2	2	3
3º	Tolima	1	2	-2	1
4º	Universitario	1	2	-2	0

GRUPO C

	TIME	PG	J	SG	GP
1º	I. Rivadavia	6	2	2	3
2º	La Guaira	2	2	0	1
3º	Fluminense	1	2	-1	1
4º	Bolívar	1	2	-1	1

GRUPO D

	TIME	PG	J	SG	GP
1º	Cruzeiro	6	3	1	3
2º	Boca Juniors	6	3	3	5
3º	U. Católica	3	2	0	3
4º	B. de Guayaquil	0	2	-4	0

GRUPO E

	TIME	PG	J	SG	GP
1º	Corinthians	6	2	4	4
2º	Platense	3	2	-1	2
3º	Peñarol	1	2	-1	2
4º	Santa Fé	1	2	-2	1

GRUPO F

	TIME	PG	J	SG	GP
1º	Palmeiras	4	2	1	3
2º	Sporting Cristal	3	2	0	2
3º	C. Porteño	3	2	0	1
4º	J. Barranquilla	1	2	-1	1

GRUPO G

	TIME	PG	J	SG	GP
1º	Lanús	6	3	1	2
2º	LDU	6	3	2	3
3º	Mirassol	3	2	-1	1
4º	Always Ready	0	2	-2	0

GRUPO H

	TIME	PG	J	SG	GP
1º	Rosario Central	7	3	4	4
2º	I. del Valle	7	3	3	6
3º	U. Central	3	3	-3	4
4º	Libertad	0	3	-4	3

ONTEM - 3ª RODADA

Cruzeiro	1 X 0	Boca Juniors
Lanús	1 X 0	LDU
Libertad	2 X 3	I. del Valle
U. Central	0 X 3	Rosario Central

Obs.: Não estão incluídos os resultados de Tolima X Coquimbo Unido e Sporting Cristal X J. Barranquilla encerrados após o fechamento desta edição

PRÓXIMOS JOGOS - 3ª RODADA

HOJE

Estudiantes X Flamengo
21h30 - Jorge Luis Hirschi

Universitario X Nacional/URU
23 horas - Monumental de Lima

Barcelona de Guayaquil X Universidad Católica
21 horas - Monumental de Guayaquil

Platense X Santa Fe
19 horas - Ciudad de Vicente López

Cerro Porteño X Palmeiras
21h30 - La Nueva Olla

Mirassol X Always Ready
19 horas - Maião

AMANHÃ

Independiente Medellín X Cusco
23 horas - Atanasio Girardot

Independiente Rivadavia X La Guaira
19 horas - Malvinas Argentinas

Bolivar X Fluminense
19 horas - Hernando Siles

Corinthians X Peñarol
21 horas - Itaquerão

ISSN 1519-4957

LIBERTADORES

Rota perfeita

Invicto e em grande fase na temporada, Flamengo tenta manter os 100% na competição contra o Estudiantes, na Argentina

ADRIANO FONTES / FLAMENGO

LEONARDO JARDIM está satisfeito com a evolução do Flamengo e está confiante em mais uma vitória do time fora de casa

LA PLATA

O Flamengo encara uma missão complicada hoje, quando visita o Estudiantes/ARG, às 21h30, no Estádio Jorge Luis Hirschi, em La Plata, na Argentina, pela terceira rodada da fase de grupos da Copa Libertadores. Líder do Grupo A, que também conta com Cusco, do Peru, e Independiente Medellín, da Colômbia, o time carioca tenta manter os 100% de aproveitamento, mesmo atuando fora de casa.

Em grande fase, o Flamengo vai para campo embalado por sete vitórias consecutivas, sendo a mais recente uma goleada por 4 a 0 sobre o Atlético/MG, na Arena MRV, pelo Brasileirão.

Na Libertadores, o rubro-negro soma seis pontos após superar o Cusco por 2 a 0, na altitude peruana, e vencer o Independiente Medellín por 4 a 1, no Maracanã. O Estudiantes aparece como concorrente direto, após somar quatro pontos nas duas primeiras rodadas.

O confronto também marca o reencontro entre os times após o duelo nas quartas de final da última edição do torneio. Na ocasião, o Flamengo venceu por 2 a 1 no Maracanã, foi derrotado por 1 a 0 na Argentina e garantiu a classificação nos pênaltis. Embalado, o clube carioca seguiu firme até o título, eliminando o Racing/ARG na semifinal e superando o Palmeiras na grande decisão para conquistar o tetracampeonato da Libertadores.

O zagueiro Danilo é cotado para assumir a titularidade ao lado de Léo Ortiz. O veterano, que vive a expectativa de disputar a Copa do Mundo em breve, é o favorito para substituir Léo Pereira, desfalque após sofrer um corte profundo na canela esquerda contra o Atlético/MG. Ele levou pontos e precisa de tempo para a cicatrização, tanto que nem viajou com a delegação

Os meias De la Cruz, poupado em Minas Gerais, e Carrascal, que cumpre suspensão em competições organizadas pela CBF, estão à disposição da comissão técnica e devem iniciar no banco de reservas. Em contrapartida, o volante Erick Pulgar está em fase final de transição, após período afastado para tratar uma lesão no ombro direito, e segue fora. O meia Lucas Paquetá também segue de fora, porque sofreu um edema na coxa esquerda.

O técnico Leonardo Jardim valorizou o momento do clube carioca. O português exaltou a forma de jogar do elenco, destacando que os "resultados positivos são consequência do trabalho" realizado diariamente.

"Para mim, o mais importante é a atuação do Flamengo. É a equipe que a gente propõe, a atitude que os jogadores têm com os adversários, no respeito aos times defensivos e também no respeito àquilo que são as nossas ideias. Queremos jogar todas as partidas para vencer. É isso que estamos fazendo. Depois, com os resultados positivos e a sequência do trabalho... no futebol não existem troféus individuais, existem troféus coletivos. É para isso que trabalhamos e é nisso que estou focado", explicou

O Estudiantes ostenta uma invencibilidade de cinco partidas, com três vitórias e dois empates, sendo o último um 0 a 0 com o Talleres, pelo Campeonato Argentino. Lidera o torneio nacional, com 28 pontos, um à frente do Boca Juniors.

O grupo comandado por Alexander "El Cacique" Medina, treinador que teve passagem apagada pelo Internacional em 2022, tem como destaques o goleiro Fernando Muslera, titular da seleção uruguaia nas Copas de 2010, 2014 e 2018, o volante Gabriel Neves, conhecido por sua passagem pelo São Paulo, e o centroavante Guido Carrillo.

"BOLÃO DO TORCEDOR"

Aqui, os torcedores dão o seu palpite sobre o placar do jogo:

0 X 2

Estudiantes Flamengo

"O Fla vive o melhor momento da temporada e tem tudo para vencer fora de casa e 'bombar' ainda mais"

BEATRIZ HOOPER, torcedora do Fla

ESTUDIANTES X FLAMENGO

PROVÁVEL ESCALAÇÃO

Fernando Muslera	Rossi
Eros Mancuso	Varela
González Pirez	Danilo (Vitão)
Tomás Palacios	Léo Ortiz
Gastón Benedetti	Alex Sandro;
Gabriel Neves	Everton Araújo,
Ezequiel Piovi	Jorginho
Tiago Palacios	Arrascaeta
Facundo Carías	Plata
Guido Carrillo	Samuel Lino
Edwin Cetré	Pedro
TÉCNICO:	TÉCNICO:
A. Medina.	Leonardo Jardim

ESTÁDIO: Jorge Luis Hirschi
HORÁRIO: 21h30
ÁRBITRO: Piero Maza (CHI)

GUSTAVO ALEIXO/CRUZEIRO

VILLARREAL e Kaio Jorge comemoram o gol e a vitória do Cruzeiro

Cruzeiro derruba o Boca em casa

BELO HORIZONTE

O Cruzeiro venceu o Boca Juniors por 1 a 0 na noite de ontem, no Mineirão, pela terceira rodada da Libertadores. Em um jogo brigado, a Raposa soube ter calma e foi premiada com um gol de Villarreal aos 38 minutos do segundo tempo.

Com o resultado, o Cabuloso colou nos argentinos e tem os mesmos seis pontos, na segunda colocação.

Dentro de casa, a Raposa partiu para cima e Arroyo arriscou de fora da área logo aos dois minutos de jogo. Mas essa não foi a tônica da partida, que rapidamente passou a ter o conhecido roteiro de jogo brigado e com muitas faltas do lado argentino.

Entretanto, o jogo agressivo beneficiou a Raposa no fim da etapa inicial. Já nos acréscimos, Bareiro fez alta em Christian e recebeu o segundo cartão amarelo.

Com um jogador a menos, o Boca Juniors recuou ainda mais na partida, mas seguiu dificultando a vida do ataque celeste.

Kaio Jorge teve sua primeira chance clara dez minutos antes do fim do tempo regulamentar, mas parou em Brey.

Ao contrário dos argentinos, o gol cruzeirense foi produzido pela calma de seus atletas. Matheus Pereira segurou no meio e fez passe em profundidade para Kaio Jorge na linha de fundo, passar para Neyser apenas empurrar a bola para o fundo do gol.